BIBLIOTECA DEL BANCO CENTRAL DE BOLIVIA

Salvietti en refrescos CALIDAD!

PRESENCIA

MATUTINO FUNDADO EL 28 DE MARZO DE 1952
AÑO XXIV-N°.6.366- LA PAZ,BOLIVIA,MARTES 24 DE FEBRERO DE 1976- 12 PAGINAS- $b. 2.00

EMBOTELLADORES AUTORIZADOS: SALVIETTI HNOS. KINOTTO SALVIETTI

Denuncia del Ministro del Interior

Izquierda y derecha se aliaron para conspirar

El Gral. Juan Ayoroa Ayoroa fue conminado a abandonar el país

El Ministro del Interior informó que los grupos de extrema derecha y de extrema izquierda se han aliado para gestar un golpe subversivo, en el que están comprometidos algunos militares de alta graduación. Dijo el Cnl. Pereda Asbún que, en atención a estas razones, el gobierno ha conminado a abandonar el país al Gral. Juan Ayoroa Ayoroa. Reiteró que el Cnl. José Patiño Ayoroa se encuentra en Chile deportado junto a un grupo de exiliados. Señaló que el gobierno continúa adoptando nuevas medidas de seguridad y que en ese afán serán detenidas todas aquellas personas que estén implicadas en ese complot subversivo. Añadió también que existen detenidos que pertenecen a los cuadros del magisterio y de la Universidad.

Acusó al My. Rubén Sánchez de "cabecilla de la conspiración que la extrema izquierda ha gestado en el país"; dijo que hay evidencia de que Sánchez se encuentra en Bolivia y que se ha ordenado su detención a través de los mecanismos de seguridad.

"La extrema derecha y la extrema izquierda, según la historia política del país, no es la primera vez que se juntan. Son ideologías diferentes -dijo el Ministro Pereda- pero que siempre buscan derrocar al gobierno, como lo pretenden ahora".

Afirmó que actualmente se analizan las implicaciones de los hechos que denunció y que todos los que resulten culpables serán detenidos. Informó asimismo que entre los deportados están los profesores Juan García y Portillo. "En la casa del profesor Cuchallo -dijo el ministro- se elaboró el primer panfleto clandestino de los maestros de base. Cuchallo está vinculado tanto al magisterio como a la Universidad".

JOSE PATIÑO EN CHILE

El Ministro del Interior ratificó que el ex Ministro de Urbanismo y Vivienda Cnl. José Patiño Ayoroa, se encuentra en Chile, junto a un grupo de deportados. Dijo: "éste estaba vinculado a los trajines subversivos que en forma reiterada ha venido denunciando el gobierno"; "que existen medios para poder evidenciar que Patiño Ayoroa y ocho bolivianos están en Chile y que por lo tanto no era cierta una versión registrada en un vespertino en sentido de que el citado coronel se encontraría incomunicado en las dependencias del GAC (Grupo Aéreo de Caza). El Ministro Pereda manifestó que "ni el GAC ni ninguna dependencia militar se utiliza como centro de represión. "Afirmó finalmente que serán los propios deportados los que confirmen su presencia en otro país, cuando estos se comuniquen con sus parientes".

CONMINADO A SALIR DEL PAIS

El informante también declaró que el gobierno ha transmitido a la familia del Gral. Juan Ayoroa Ayoroa para que éste abandone el país. El citado ex-Comandante de la Escuela de Comando y Estado Mayor está sindicado de "complotar contra el gobierno tomando contactos con diferentes sectores, en un afán netamente golpista y relacionado con los conflictos surgidos en la Universidad. Mientras no sea detenido el ex ministro Ayoroa, los mecanismos de seguridad mantendrán una severa vigilancia alrededor de la residencia del Gral. Ayoroa ubicada en la Zona de La Florida de esta ciudad.

El Ministro del Interior expresó, además, que no era evidente que las autoridades hubieran informado que el allanamiento a la casa del Gral. Ayoroa hubiera sido producto de una "equivocación". Añadió que, el Gobierno y el Comando Conjunto de las FF.AA. han respaldado

(Pasa a la página 6)

ENCUENTRO.- Pekín, 23 (AP).- A cuatro años de su anterior entrevista volvieron a saludarse hoy el ex Presidente Richard Nixon y el líder chino Mao Tse Tung. La conversación duró 60 minutos, donde los dos personajes conversaron sobre asuntos mundiales. Richard Nixon realiza una visita privada a la China, pero fue recibido con honores de gobernante (Radiofoto AP).

CRISIS.- Buenos Aires 23 (AP).- La Presidenta Isabel Perón, centro, se entrevista con el Ministro del Interior, Roberto Ares, izquierda, y con el de Justicia, Carlos Deheza, en medio de la crisis que afecta a su gobierno (Radiofoto AP).

La CGT reiteró a Isabel Perón pedido de cambios en gobierno

:BUENOS AIRES, 23 (AP) - Los máximos dirigentes del peronismo gobernante plantearon esta noche a la Presidenta Isabel Perón las inquietudes que tienen por la posibilidad de una interrupción del proceso constitucional y dejaron en manos de la Jefa del Estado sus reclamos para evitar la quiebra institucional, dijeron voceros responsables.

La crisis en que se debate el país, agudizada en los dos últimos meses por marchas y contramarchas del gobierno, siguió siendo el comentario general en todos los sectores, observándose preocupación en el Parlamento por la falta de definiciones.

La señora Perón se reunió cerca de dos horas con dirigentes sindicales, políticos y parlamentarios del peronismo, muchos de los cuales han exigido últimamente cambios en el gabinete y especialmente de los colaboradores directos de ella a quienes consideran vinculados al ex influyente Ministro de Bienestar Social, José López Rega.

Adalberto Wimer, dirigente de la poderosa Confederación General del Trabajo (CGT), dijo al terminar la reunión en la casa de gobierno que habían expuesto a la Presidenta los problemas que observan en las diferentes áreas del gobierno.

Wimer declaró que habían dejado las inquietudes en manos de la señora Perón para que adopte las resoluciones que crea convenientes.

Una docena de dirigentes asistieron al encuentro. No participó José Báez, un dirigente moderado que ha sido acusado de "traidor" por sectores derechistas del peronismo que exigen su renuncia del consejo nacional partidario.

Un centenar de personas se concentró frente a la casa de gobierno entonando cánticos favorables a la Presidenta, al tiempo que criticaban duramente a los dirigentes que han exigido cambios en la orientación del equipo gobernante.

Ninguno de los participantes en la reunión dijo si habían planteado concretamente a la Presidenta la necesidad de que introduzca cambios en su gabinete, pero voceros autorizados dijeron que el sector gremial ratificó su conocida posición.

Los gremialistas públicamente han exigido en los últimos días que la señora Perón se despreniera de un denominado "entorno" que la rodea y que se dice esta encabezado por Julio González, secretario privado de ella y estrecho allegado a López Rega, actualmente prófugo de la justicia por presunta malversación de fondos públicos.

El sindicalista Baez, que tenía previsto participar, no concurrió a la casa de gobierno, versiones, no confirmadas ni desmentidas, habían anticipado temprano que se le prohibiría su ingreso si se hacía presente.

Los sindicalistas, que tradicionalmente han sido los principales defensores del gobierno peronista, han declarado su apoyo a la señora Perón pero advirtieron también que debían producirse cambios.

El diputado Ferdinando Pedrini presentó hoy su renuncia como interventor federal en una provincia, y dijo que eran necesarios los cambios.

Pedrini aseguró que el peronismo triunfará nuevamente en las elecciones programadas para diciembre de este año, aunque reconoció que podría registrarse una fractura en el partido.

Dijo que la división se produciría si "quienes tienen que dar el paso atrás no lo dan... entonces podrían ocurrir hechos muy graves..." en alusión a los funcionarios que son cuestionados y que rodean a la Presidenta.

Presidente del CNES:

No se iniciará diálogo mientras prosiga la huelga universitaria

Estudiantes de Cochabamba y Potosí están en huelga

"No se iniciará el diálogo entre el CNES y los estudiantes de UMSA mientras éstos prosigan su huelga indefinida", afirmó el Presidente del Consejo Nacional de Educación Superior, Mario Rolón Anaya, al referirse al actual problema universitario.

Agregó que ha recibido respuesta de todas las universidades del país, quienes autorizaron al Consejo iniciar el diálogo con los estudiantes de San Andrés, "pero que él, como Presidente de ese mismo, después de recibir la respectiva autorización de la UMSA no podía dialogar con personas que se encontraban en actitud beligerante, cuando las autoridades desean solucionar el problema surgido en San Andrés".

Afirmó que se deben tener actitudes en ambos lados para procura de arribar a una solución que satisfaga tanto a las autoridades como a los estudiantes. "Una vez más afirmó la necesidad de entablar un diálogo se requiere tranquilidad y evitar actitudes agresivas, que sólo dificultan las negociaciones". Por su parte, los estudiantes del Comité Interfacultativo dijeron que ellos estaban dispuestos a levantar su huelga de hambre siempre y cuando las autoridades también depongan su actitud de persecución a los estudiantes universitarios". "Nosotros tenemos que ceder, pues así nos entenderemos. Nosotros deseamos solucionar el problema lo antes posible, pues estamos conscientes de que el pueblo nos perjudica enormemente", dijeron.

RESPUESTA DE UNIVERSIDADES

Ante la solicitud de parte del CNES a las universidades del país sobre la autorización para un diálogo, se recibieron los siguientes telegramas. De Tarija: "Discusión y solución problemas deben ser localizados en universidades en conflicto. Creemos como alternativa que universidades en conflicto por la indispensable condición que existe un clima de normalidad, indicando que cualquier actitud llevará a decretar un nuevo cierre, postergando el juicio hasta después de realización segundo cuatrimestre de 1975".

Del Beni: "Negamos participación oficial de nuestros estudiantes en amplíado Cochabamba, estamos de acuerdo con CNES y les autorizamos presentar Universidad Boliviana para solucionar problema universitario".

De Santa Cruz: Frente a problemas de algunas universidades, deben ser las autoridades de esas universidades con conocimiento de las que busquen solucionar esos problemas. En Universidad existe un diálogo permanente sobre aspectos académicos entre estudiantes, docentes y autoridades. Esta Universidad considera que en las condiciones actuales de las universidades conflictivas no hay base a diálogo; no debe plantearse mediación de ningún tipo por existir autoridades con facultades definitivas debe garantizarse el cumplimiento estricto del calendario académico para todas las universidades del sistema. Las universidades que, por problemas internos, no hayan logrado planes y programas semestres II/75 deberán concluir el mismo en período académico 1/76, sin perjudicar el calendario normal de actividades".

El Rector de la Universidad Técnica de Oruro, llegó a La Paz e informó que en esa universidad existe completa normalidad y que estaba de acuerdo con lo dispuesto por las otras universidades para autorizar al CNES a entablar diálogo con los estudiantes.

Anteriormente, se había informado que las universidades Tomás Frías y San Simón de Potosí y Cochabamba respectivamente, habían autorizado el diálogo. Se dijo también que la UMSA y la Católica Boliviana dieron plenas facultades al CNES a iniciar las conversaciones para lograr una solución positiva al problema. De la única universidad que no

(Pasa a la página 6)

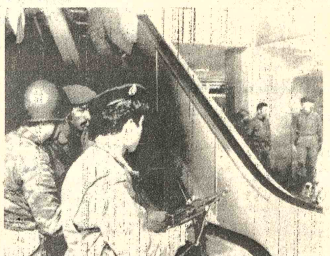

REHENES.- Beirut 23 (AP).- Tropas del Ejército libanés toman posición dentro del edificio de la Embajada del Canadá, en Beirut. Siete hombres armados tomaron como rehenes a por los menos 50 canadienses y libaneses. Los pistoleros se rindieron posteriormente a las autoridades (Radiofoto AP).

Obispos analizan en Colombia la situación actual en Latinoamérica

Reunión del CELAM se inició ayer en Bogotá

BOGOTA, 23 (AP).- Más de medio centenar de obispos de América Latina iniciaron hoy con una misa la reunión de Coordinación de la Conferencia Episcopal Latinoamericana (CELAM), que examinará durante una semana la posición de la Iglesia Católica frente a los problemas religiosos, sociales, económicos y políticos del hemisferio.

El Obispo argentino Eduardo Pironio, ex Presidente de CELAM y actual prefecto de la sagrada congregación para religiosos del Vaticano, inició las conferencias con una disertación sobre la naturaleza y misión de la conferencia episcopal latinoamericana, especialmente a la luz de la Declaración de Medellín, expedida en 1968. En ella la Iglesia se comprometió a luchar contra caducas estructuras y contra la violencia institucionalizada en el hemisferio.

El Presidente de la reunión, Aloisio Lorscheider, Obispo de Fortaleza, Brasil, dijo que los obispos se proponen abordar temas muy importantes, incluyendo el escándalo de los sobornos pagados por las empresas multinacionales fabricantes de armamentos para aumentar sus ventas en países pobres de América Latina y en otros continentes.

El caso es de actualidad, especialmente en Colombia, en donde el procurador de las fuerzas militares, Almirante Eduardo Meléndez ha ordenado abrir tres investigaciones sobre presuntos sobornos pagados para que la Fuerza Aérea comprara tres aviones Hércules de transporte a la compañía norteamericana Lockheed por valor de 3.6 millones de dólares y 18 aviones de Guerra Mirage a la Fábrica francesa Marcel Dassault por valor de más de 30 millones de dólares, mientras en el Ejército se investiga un soborno a oficiales que autorizaron la compra de fusiles a la compañía alemana occidental Heckler por valor de 2.8 millones de dólares.

Según las denuncias hechas aquí y en el extranjero, la Lockheed y la Heckler pagaron 200.000 dólares cada una a oficiales de la Fuerza Aérea y el Ejército para asegurar los contratos. En el caso de los aviones Mirage diarios locales afirman que se pagaron "comisiones" por unos 10 millones de dólares de dólares a intermediarios entre la Fuerza Aérea y la Dassault.

El obispo brasileño dijo que el escándalo de los sobornos demuestra "falta de moralidad y es un pecado que clama venganza al cielo". Los sobornos han sido denunciados además en México y Venezuela.

La conferencia igualmente se propone estudiar temas tan delicados como las torturas y violaciones a los derechos humanos que se han denunciado en algunos países como Chile y Brasil.

"No hay duda que tenemos que reflexionar sobre este asunto" dijo el obispo colombiano Alfonso López Trujillo, Secretario de CELAM, quien recordó que la Iglesia chilena ha sido enérgica en condenar la violación de los derechos humanos en ese país.

La Conferencia hará un análisis de la situación política de América Latina, "con el proposito de buscar el bien común, sin inmiscuirnos en asuntos partidistas porque esa no es la misión de la Iglesia", explicó el Obispo brasileño Lorscheider.

Diversos obispos han sido invitados a disertar sobre temas como la justicia y la paz, la problemática latinoamericana, la Iglesia y el Estado, vocaciones sacerdotales

Kissinger conversará hoy con cancilleres centroamericanos

SAN JOSE, 23 (AP).- El Secretario norteamericano de Estado Henry Kissinger, llegó hoy a Costa Rica, quinta etapa de su gira por Latinoamérica que ha perdido su importancia.

Kissinger vino procedente de Bogotá, donde se le dijo que Estados Unidos, igual que Cuba, ha intervenido en los asuntos de otras naciones.

La naturaleza del programa de Kissinger en San José fue descrita por un funcionario estadounidense como "absurda", sin dejar casi tiempo para conversaciones serias.

Las actividades de hoy son principalmente sociales, con una recepción por el Ministro de Relaciones Gonzalo Facio, una visita de cortesía, al Presidente Daniel Oduber y una cena con funcionarios costarricenses.

Mañana Kissinger recorrerá la ciudad durante dos horas y después sostendrá cuatro reuniones separadas de media hora cada una con los ministros de relaciones de El Salvador, Guatemala, Nicaragua y el principal negociador panameño sobre asuntos del canal.

La única ocasión en que se reunirán todos será en un almuerzo de 90 minutos.

Este es un cambio importante del concepto original de la parada en San José. Cuando se planeó el viaje, Kissinger no se iba a detener para nada en América Central.

Pero dado que los dirigentes de la zona pensaron que quedaban rezagados ante sus vecinos más importantes de Latinoamérica, entonces presionaron al Secretario de Estado nortamericano para que se reuniera con ellos.

El plan original era realizar una conferencia de los jefes de estado de las naciones centroamericanas, de un día y medio de duración, pero la organización falló cuando varios dirigentes se negaron a concurrir.

El encuentro entonces se quiso realizar a nivel de ministros de relaciones exteriores,pero no se pudo llegar a coordinar los detalles, por lo que Kissinger aceptó reunirse individualmente con cada uno de ellos.

Portugal reconoció al MPLA

:LISBOA, 23 (AP) - El Ministro del Exterior portugués Ernesto Melo Antunes anunció, después de una reunión del gabinete que duró toda la noche, que su país reconocía al MPLA como legítimo gobierno de Angola y se pronunció en favor de una relación de "no interferencia... y respeto mutuo". Portugal concedió la Independencia a Angola el pasado 11 de noviembre, cuando el MPLA controlaba menos de un tercio del país.

Dos partidos portugueses conservadores, el Popular Democrata y el Centro Social Democrata, criticaron la medida del gobierno, buscando con ello el apoyo de los 400.000 refugiados angoleños ahora en Portugal.

CASTRO EN MOSCU.- Moscú 23 (AP).- Una delegación del Partido Comunista de Cuba, encabezada por el Primer Ministro Fidel Castro, centro, llega ayer a Moscú para asistir al XXV Congreso del Partido Comunista soviético (Radiofoto AP).

Chile estudia situación de exiliados bolivianos

SANTIAGO DE CHILE, 23 (AP) - El ministro del Interior subrogante, comandante Enrique Montero, dijo esta tarde que la situación de nueve ciudadanos bolivianos que ingresaron al país ayer, en carácter de exiliados, "se está estudiando minuciosamente".

El secretario de estado agregó que estos exiliados según las leyes chilenas, tienen un plazo de diez días para solicitar el asilo al gobierno.

El grupo de deportados lo componen opositores al gobierno del presidente Hugo Banzer y llegaron ayer aquí en un avión de la Fuerza Aérea Boliviana al aeropuerto de Los Cerrillos.

Se dijo que el mismo gobierno boliviano solicitó a Chile los recibiera en su territorio.

La nómina oficial de los deportados es la siguiente: José Patiño Ayoroa, ex Ministro de Vivienda y Urbanismo del actual gobierno boliviano; René Gómez García Olguin, economista; Mario Rodolfo Roncali, abogado y profesor universitario; Juan García Barahado, estudiante de Derecho y profesor universitario; Nicanor Cuchallo Orellana, profesor primario; Raúl López Leighton, Teniente Coronel de Ejército en retiro; Mario Barraza Torres, técnico en máquinas diesel; Mirna del Río Argandoña, profesora, y Reinaldo Portillo Espinoza, profesor.

Montero dijo que estas personas se encuentran en un hotel ubicado en el centro de Santiago y que están en libertad pero bajo control del gobierno militar. En todo caso, será el propio gobierno quien determinará definitivamente las medidas que se van a adoptar.

Consultado el comandante Montero acerca de la filiación

(Pasa a la página 6)

Ultimas de la noche

DISTURBIOS

CARACAS, 23 (AFP). Los disturbios callejeros reaparecieron hoy en algunas ciudades del interior del país, después que la semana anterior tres jóvenes murieron en choques con la Policía y la Guardia Nacional

ASILO

PARIS, 23 (AFP). La inmediata autorización para que la Embajada de Francia en Buenos Aires acuerde el derecho de asilo a los refugiados políticos argentinos, reclamó hoy aquí una entidad francesa.

CORDIALIDAD

LIMA, 23 (AFP). El gobierno del Perú ofreció hoy, lunes, al de Angola su "cordial amistad dentro de los postulados del movimiento tercermundista.

Seminario de Legislación Urbana sugiere la dictación de un código

SUCRE, 23 (PRESENCIA).- El Primer Seminario Nacional de Legislación Urbana sugiere entre algunas de sus proposiciones la dictación de un Código específico y sustantivo para el tratamiento de los asuntos urbanos, en especial de fenómeno urbanístico.

"Este instrumento debe contener las grandes categorías de normas por medio de las cuales se llevará a cabo el ordenamiento urbanístico y los organismos que ejecutarán las acciones, conforme a su respectiva competencia, cuyo conjunto debe integrar el sistema nacional de desarrollo urbano", dice una proposición. Señala la necesidad de que la ley prevea que las Alcaldías deben ser las encargadas de llevar a cabo la planificación en sus respectivos territorios, atendiendo a sus particulares características y conforme a las pautas de Planificación Nacional.

La misma ley, según las proposiciones del Seminario, debe compatibilizar y modificar la legislación vigente en la materia, constituyendo así un régimen legal del uso del suelo y planificación urbanística.

Considera necesario realizar reformas en el régimen administrativo, para dotar a la planificación de organismos idóneos, o adecuar mejor los existentes. El sistema legal de la Planificación debe complementarse con los instrumentos jurídicos necesarios, modificando algunos existentes para adecuarlos a los propósitos de la planificación urbana.

ESPECULACION DE TIERRAS.

Los documentos finales de la segunda comisión afirman que el sistema tributario actual "alienta la especulación sobre bienes inmuebles. No existe administración eficiente para el cobro de impuestos. No soluciona el problema social de la tenencia de tierras urbanas".

Sugiere igualmente una modificación en los indicadores de recaudación "por una renta real que se gravaría sobre ganancias y transacciones ya realizadas, para determinar concretamente los incrementos de valor sobre la tierra, con tributación progresiva para las Alcaldías, a fin de potenciar su economía.

"No hay discriminación en el cobro de impuestos, pese a la dotación de servicios para unos y la ausencia de éstos para otros", afirma esta comisión.

Propone tres alternativas, sobre legislación tributaria, directamente relacionada con el uso y disposición del suelo urbano, haciendo hincapié en los denominados "terrenos de engorde" o "lotes obstáculos". Un sistema progresivo de impposición sobre la plusvalía.

"Con el propósito de eliminar la especulación sobre precios urbanos, debe tomarse en cuenta el período que media entre las ventas, gravando con tasas altas", expresa otra alternativa.

LEGISLACION SOBRE SUELO URBANO

Por su parte, la comisión sobre legislación del suelo se refiere en el documento final al uso indiscriminado del suelo urbano, las más de las veces, por loteadores, deteriorando el medio ambiente, dejando a las ciudades sin áreas verdes y espacios útiles para el equipamiento.

"La diferencia entre el valor catastral y el valor comercial perjudica tanto al estado como al interés privado. La existencia de minifundio urbano obstaculiza la edificación. Las principales disposiciones legales adolecen de graves defectos por no haberse consultado los aspectos técnicos del caso", afirma el documento.

En otra parte, propone que el espíritu de la Legislación Urbanística debe tener la previsión del futuro, frente a la dinámica del acontecer social y las modificaciones en las técnicas de planificación.

Entre las medidas a adoptarse a corto plazo, sugiere la ampliación del área jurisdiccional de los organismos de planificación local, a fin de evitar asentamientos que contradicen la planificación, actualizando los radios urbanos, determinando el área de influencia para normar el uso del suelo y su tenencia.

La creación de un Banco de tierras, a fin de adquirir terrenos para la ejecución de programas estatales, evitando la especulación. Prohibir la adjudicación de tierras que no hacen otra cosa que alentar la especulación, considerando como mejor solución "reveladeros programas que tomen en cuenta el habitat y garanticen la permanencia de los tenentes".

MULTIPLICIDAD DE INSTRUMENTOS LEGALES

La cuarta comisión se refiere a la multiplicidad de instrumentos jurídicos, con diferentes orientaciones, que no permiten un funcionamiento orgánico y específico para cada institución.

Recomienda revisar la Ley Nacional de Planeamiento, con el propósito de insertar el nivel de la planificación urbana, debidamente coordinado. Crear una Comisión Multidisciplinaria para la elaboración de un anteproyecto del Código Municipal. Racionalizar, mediante disposiciones legales, la relación área de ocupación urbana con el área de influencia extensiva.

SEGUNDO SEMINARIO DE LEGISLACION

La Paz será la sede del segundo Seminario Nacional de Legislación Urbanística, evento que fue inicialmente programado para el mes de junio. Entretanto, las 4 comisiones continuarán elaborando documentos conforme a la siguiente asignación: 1.- Legislación para la Planificación: Sucre; Legislación para la economía urbana: Santa Cruz; Legislación de uso del suelo: Cochabamba y Legislación del Régimen Institucional: La Paz.

SECRETARIA PERMANENTE

Sucre ha sido designada como Secretaría Permanente del Seminario, con la tarea de Coordinar las actividades de las comisiones. Fue nominado como Secretario permanente, Mario Malpartida, Coordinador General del Primer Seminario.

CENTRO EXPERIMENTAL.- Se ha concluido la preparación de los terrenos en que se trasplantarán variedades mejoradas de vid y plántulas de manzano, para el Centro de Experimentación Frutícola de Cinti que será también Centro de Ampelografía, para conservar un muestrario de todas las variedades existentes.

Criterios dispares sobre el conflicto universitario

ORURO, 23 (PRESENCIA).- El conflicto universitario suscitado en la UMSA de La Paz, ha dado origen a expresiones de apoyo al movimiento estudiantil, así como de repudio, por parte de organismos laborales. Entre los primeros se encuentran los mineros que consideran la actitud de los universitarios justa y se suman a sus planteamientos; entre los segundos se hallan los campesinos, que califican al movimiento de subversivo, en el entendido de que está manejado por "políticos extremistas que, aprovechando el problema de los universitarios, se han mimetizado entre ellos y están realizando una abierta campaña contra el gobierno".

CARTA AL PRESIDENTE

El Comité de Bases de San José, con relación al conflicto, ha dirigido una carta al Presidente de la República. En su texto, señalan que los mineros, "somos los más afectados económicamente, porque tenemos nuestros hijos en las Universidades, a muchos de ellos les falta el último cuatrimestre para aprobar".

Añaden: "Los trabajadores mineros de San José, conscientes de nuestras obligaciones y actos, solicitamos, con el respeto que merece su gobierno y con el respeto que merece el pueblo, la reapertura de clases en todas las Universidades del país".

Asimismo señalan que "el único camino para salvar el caos, anarquía y de la politiquería, es que de una vez tengamos una verdadera paz social, que tanto anhelamos los trabajadores". También piden "que se destierre el odio entre nosotros, para hacer una Patria fuerte, unida y poderosa, capaz de defender sus derechos territoriales". Agregan que ellos repudian todo atropello a la integridad física "de nuestros semejantes, asimismo repudiamos el atropello a los hijos de los trabajadores en las Universidades".

Afirman que no son golpistas ni subvertores, pero defendemos nuestros derechos amparados en la Constitución Política. Finalmente, plantean los siguientes puntos:

1.- Reapertura inmediata de las Universidades, muy especialmente de la Universidad Mayor de San Andrés.

2.- Respeto a la dignidad del pueblo.

3.- Libertad para todos los dirigentes universitarios y mineros detenidos injustamente.

4.- Respeto a las organizaciones laborales, estudiantiles y universitarias.

5.- Repudiar al CNES y CONES y su clausura inmediata.

Firman la carta los integrantes del Comité de Bases, René Chacón, David Torrico, Mario León, Juvenal Mendoza, Mario Pally, Lucas Aquino, Alberto Salazar y Ladislao Ajbuacho.

TRAJIN SUBVERSIVO

Por su parte, la Federación Departamental de Campesinos, en un extenso comunicado, señala que todo problema que altera el orden público y el normal desenvolvimiento de las actividades es perjudicial para el progreso del país", lo que es peor, el mayor impacto sufren las clases humildes".

Por esta razón, "llamamos a la reflexión y cordura a los jóvenes universitarios, particularmente a los de la UMSA, quienes, sin medir consecuencias, han creado todo un problema en perjuicio de ellos mismos y depongan sus actitudes de rebelión". Agregan: "Sugerimos a los universitarios, no hacerse sorprender con los elementos que buscan solamente el interés personal o de grupo, bajo directivas foráneas".

El comunicado campesino rianifiesta que "el Supremo Gobierno, está realmente abocado a solucionar muchos problemas de carácter nacional, como el caso de la salida al mar, la instalación de nuevas industrias, fomento a la minería, tecnificación de la agricultura y la creación de nuevas fuentes de trabajo", tanto en el país como en Oruro.

Por estas consideraciones, "los campesinos del Departamento de Oruro repudian enérgicamente los actos y tratines subversivos de los políticos extremistas que, aprovechando el problema de los universitarios, se han mimetizado entre ellos y están realizando una abierta campaña contra el gobierno".

Finalmente, se declaran los campesinos en estado de emergencia y que en cualquier momento, lucharán junto con las FF.AA., "para evitar la agresión extremista".

LOS UNIVERSITARIOS

De otro lado, el Comité Interfacultativo de la UBTO expidió otro comunicado, en el que repudia el cierre de la UMSA; protesta por los procedimientos utilizados contra los universitarios, "inclusive sin considerar la diferencia de sexo, edad de señoritas y respeto a los señores catedráticos".

Piden la intervención de la Cruz Roja Boliviana, "en resguardo de la vida y seguridad de los universitarios" detenidos"; rechazan la intervención de dirigentes campesinos; exigen a las autoridades de la UBTO, "la seguridad y conclusión del actual cuatrimestre, así como con los programas de estudio que, en muchos casos, no han alcanzado ni siquiera al 50 por ciento; agradecen a los mineros por su solidaridad; decretan pie de huelga general y establecen diálogo abierto, "en aras de la solución de los problemas universitarios, con las autoridades de la UBTO, con mediación de la Iglesia, Prensa y Radio".

Reclamo por límites entre Potosí y Oruro

POTOSI, 23 (PRESENCIA).-Han surgido divergencias de límites entre los Departamentos de Oruro y Potosí, según se explicó a la prensa en esta capital.

Sin embargo, el Prefecto del Departamento, Pbro. José Zárate Victoria, expresó que "dentro de un marco de comprensión y diálogo, se buscará un acuerdo justo con las autoridades de Oruro".

En conferencia de prensa, una comisión técnica de Potosí, que regresó de la localidad de Coroma, Provincia Quijarro, informó que se "ha comprobado un avance de los comunarios de Quillacas y Sevaruyo a la jurisdicción del Departamento y alrededor de 25.000 Has. se encontrarían en litigio".

Las divergencias se remontan a 1949, cuando el Senado Nacional designó una comisión para que trate de superar los desacuerdos de límites, pero un mapa de Bolivia, levantado por el Instituto Geográfico Militar en 1951, deja claramente establecido que el Departamento de Potosí tiene jurisdicción sobre cantones y comunidades que hoy se vienen apropiando los pobladores de Sevaruyo y Quillacas.

CERRO PAGUA

El litigio se reactualizó a raíz de la insistencia de Oruro por instalar una fábrica de cemento en Sevaruyo, aprovechando los yacimientos de piedra caliza que existen en el Cerro Tagüa, en las proximidades del límite entre los dos Departamentos.

La Comisión de Potosí, que viajó a Coroma, estuvo integrada por el Secretario General de la Prefectura, Walter Castro, por el Notario de Hacienda, Víctor López Alcalá, por técnicos del Comité de Desarrollo y vecinos de la región.

La Comisión informó que "una petición minera de la Corporación de Desarrollo de Oruro, carece de vicios de nulidad, de acuerdo al Código de Minería ya que el Cerro de Tagüa está en la jurisdicción potosina".

SOLUCION

Luego de mostrar planos, mapas y otros gráficos, los comisionados de Potosí manifestaron que "nuestro Departamento tiene todo el derecho y prácticamente no hay conflicto, ya que las autoridades de Oruro comprenden que la región la jurisdicción geográfica se origina en el Instituto Geográfico Militar".

El Prefecto Zárate Victoria enfatizó que promoverá un encuentro con su colega orureño, si es posible en el lugar de Coroma, para llegar a resultados positivos dentro del más amplio entendimiento.

No se fijó fecha para el encuentro de autoridades departamentales, pero se dejó entrever que será breve, mientras se realizan evaluaciones de los recursos naturales de la región perteneciente a la Provincia Quijarro del Departamento de Potosí.

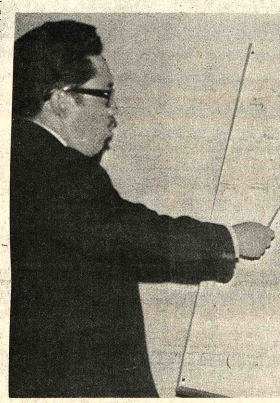

INFORME.- El Secretario General de la Prefectura de Potosí, Walter Castro luego del recorrido que se cumplió en la zona limítrofe entre ese departamento y Oruro, explica las observaciones planteadas por las autoridades y vecinos del lugar. (foto MENDOZA para PRESENCIA).

Plasmar S.A.

Convocatoria a Junta General Ordinaria de Accionistas

De conformidad con el Artículo 28 de los Estatutos de la Sociedad, se convoca a Asamblea General Ordinaria de Accionistas para el día Martes 9 de Marzo del presente año, a horas 14.30 en sus oficinas de la calle Ingavi Nº. 657 de esta ciudad, para considerar el siguiente Orden del Dia:

- LECTURA DEL ACTA ANTERIOR
- CONSIDERACION DE LA MEMORIA Y BALANCE DE LA GESTION 1975
- DESTINO DE UTILIDADES
- ELECCION DE DIRECTORES
- DESIGNACION DE INSPECTORES DE CONTABILIDAD
- VARIOS

La Paz, 23 de Febrero de 1976

MINISTERIO DE PREVISION SOCIAL Y SALUD PUBLICA
División Materno Infantil y Bienestar Familiar

EL NIÑO FELIZ DE BOLIVIA ES EL NIÑO SANO

VACUNARON A SU NIÑO ?
RECIBIO LA SEGUNDA DOSIS ?
Y LOS REFUERZOS ?
VISITE SU CENTRO DE SALUD

LA GORDURA ES UNA ENFERMEDAD DEBE ATENDERSE

La ciencia ha comprobado que detrás de la gordura o exceso de peso pueden haber enfermedades tan malas como la arterioesclerosis, diabetes, enfermedades del corazón, etc., y por eso hoy en día la clase médica se preocupa para que las personas mantengan el peso correcto según su edad, sexo y estatura.

Para hacer un tratamiento eficaz que controle el peso excesivo se ha fabricado un producto moderno que se llama ADELGADINA, el cual le reduce el apetito ayudandolé a evitar la acumulación de las grasas en los tejidos. ADELGADINA le hace perder esa grasa demás que Ud. tiene, por su efecto anoreXiante. AN-1

Disponemos de bolsas vacías de yute nuevas

Industria india 40 x 24 (102 x 63 cms.)

Especiales para soya, algodón, maíz, porotos, arroz, etc.

Comercializadora Cruceña Ltda.

COMCRU

Buenos Aires 176 - teléfono 24282 y 25441

Santa Cruz

SILVANA

El reloj suizo de confianza

Distribuidores para Bolivia:

LA PRECISION

Casilla 569 - Cochabamba

Advertencia al público en general y a Puerto Suárez en particular

De acuerdo a una información oficial de la Honorable Alcaldía de Puerto Suárez, el señor HERMAN PARADA MELGAR se hace pasar como corresponsal de PRESENCIA en esa localidad, inclusive se ha permitido realizar cobranzas por publicidad.

Hacemos constar que no reconoceremos ningún pago de factura efectuado al mencionado señor y los avisadores deberán cancelar sus facturas, mediante giro bancario, a la orden de EDITORA PRESENCIA LTDA. Cajón Postal Nº 3276, La Paz.

La Paz, febrero de 1976

La Gerencia

Aviso Permanente

Al Sr. JULIO FRANCISCO BECCAGLIA R.

Gerente de IMPORTADORA AMERICANA Industrial Comercial Financiera "Incofin"

Se le insinúa cancelar sus cuentas pendientes a PRESENCIA.

La Paz, diciembre de 1975

La Gerencia

En Trinidad:

Damas gestionan construcción de albergue para menesterosos

TRINIDAD, 23 (PRESENCIA) - Preocupadas por llevar adelante sus planes de ayuda a los necesitados, tarea a la que se dedicaron desde que se organizaron, hace 11 años, las Damas Vicentinas, un grupo de señoras del medio social trinitario, se ha lanzado al trabajo de levantar un edificio "tipo motel" según han expresado, donde puedan albergarse todas las personas pobres que no tengan familiares donde encontrar refugio, manifestó Elsy de Vieira, Presidenta de la entidad benefactora.

El objetivo en procurar que la gente físicamente imposibilitada, que deambula por las calles, tenga un lugar donde pueda vivir modestamente, pero con seguridades y, en otros casos, que algunas familias que no cuentan con recursos puedan acogerse allí, hasta que la misma sociedad les proporcione el trabajo con el cual puedan subvenir sus necesidades.

En una campaña de sensibilización entre la ciudadanía y las instituciones, han logrado que el Comité de Obras Públicas del Beni les vaya preparando los planos del edificio, de acuerdo a las dimensiones del lote con que cuentan.

De su permanente actividad, después de cumplir con ciertas planificaciones de ayuda y cooperación inmediata actualmente, algunos recursos en una de las entidades bancarias, base para seguir buscando apoyo de otras entidades, tanto del medio como del exterior. Parece que tienen ofrecimiento de ayuda económica, pero guardan reserva sobre ello.

En una década de trabajo caritativo, el grupo, compuesto por Elsy de Vieira, Dorys de Durán, Lucila de Suárez, Teresa de Suárez, Delicia de Moreno, Luisa de Céspedes, Manuela v. de Mansilla, Laura de Cabral, Beatriz de Castedo y la Madre Vicenta, tuvieron como iniciantes directivos a Consuelo de Gutiérrez, Marina de Pérez, Olivia de Vieira y la Madre Bernarda.

El Ropero del Pobre, atención con drogas y algunos medicamentos para la sección Broncopulmonar del Hospital "Busch", sobrealimentación para estos enfermos, han s los programas que han atend en este lapso, fuera de haber dido espontánea y g tuítamente los terrenos dec actualmente se levantan los ficios de la Guardería Infant el Centro de Madres.

Hasta el momento, dij Presidenta, hemos encontr ese apoyo moral que t necesitan las entidades p seguir adelante y, estai seguras que también tendre la colaboración para terializar este proyecto para nuestra ciudad, es tam una obra de sentida necesi

INSTRUCTORES.- Oficiales de la Policía Boliviana que tendrán a su cargo el trabajo de instructores del curso especial que se dicta en Tarija. Se ha preparado el desarrollo de cursos similares en varios distritos del país.

Universidad de Potosí cerrada por la huelga de estudiantes

POTOSI, 23 (PRESENCIA).- Esta mañana el Rector de la Universidad Tomás Frías, Ing. Juan Aitken, convocó a la prensa a su despacho para aclarar que la universidad potosina no ha registrado violencias y tumultos como ha informado una emisora de la sede de gobierno y que las autoridades están a la espera del diálogo que será realizado por el Consejo Nacional de Educación Superior y los representantes estudiantiles de la UMSA.

Las clases se encuentran suspendidas en esta ciudad porque los estudiantes de la universidad declararon una huelga en apoyo a las demandas de los universitarios paceños.

Los estudiantes han declarado que actualmente están sujetos a los resultados que se puedan obtener mañana en el diálogo CNES con los dirigentes del Consejo Interfacultativo de la UMSA sin que ello no signifique que confronten problemas locales, que serán planteados a las autoridades universitarias en su oportunidad.

Tanto el Comedor Universitario como el Albergue Universitario funcionan normalmente en esta ciudad, a pesar de que el pasado sábado se había indicado que si los estudiantes no retornaban a clases podían suspenderse estos servicios.

Por otra parte, se ha aclarado que no existen estudiantes detenidos, quedando todo sujeto a los resultados que puedan lograrse en el diálogo que debe registrarse en la sede de gobierno.

Las tareas administrativas de la universidad se vienen desarrollando con toda normalidad.

J.A. Bortayro

SEMI-REMOLQUES de 2 y 25 Tn. ejes giratorio furgones, carrocerías frigoríficos, tanques, ch tas agrícolas, acoplad ganaderos etc. CONSU TE: REPRESENTANT DE MONTENEGR HNOS. CALLE RENE M RENO 659 tel. 260 SANTA CRUZ

Guia Profesional

Médicos

Dra. SONIA A. OCAMPO
GINECOLOGIA-OBSTETRICIA
Estudios universitarios y especialización Brasil y México. Atiende Prenatal, partos, enfermedades de señoras, planificación familiar.
Consultorio Ayacucho 208 1er. piso. Edificio Flores horas 15-19. Teléfonos 25-459.- Domicilio 43429.

DR. ALBERTO MARIACA
Medicina interna Esp. Gastroenterología, estómago, intestinos, apéndice, hígado, vesícula biliar, páncreas, etc. Trastornos de la nutrición.
Consultorio Plaza Venezuela Ser. piso (Edificio Sobirna) Altos O.K. de horas 14 a 17.
Teléfonos: Consultorio 65178 Domicilio 23832.

Dr. ANTONIO URRIOLAGOITIA M.
Cirujano Urólogo
Universidades del Valle, Cali-Colombia.
Enfermedades-Cirugía de Riñones, Vejiga, Próstata, Infertilidad masculina. Urología pediátrica.
Consultorio Edificio Santa Isabel, oficina 102 Horas 15-19.

DR. GUILLERMO SUAREZ TEJADA
CIRUJANO UROLOGO
Atiende enfermedades de los riñones, próstata, vejiga, genitales masculinos, venéreo etc. Consultorio Mercado 990 esq. Yanacocha. Edif. Asturias 4º. piso. Atención horas: 8 20 p.m.

Dr. RUBEN CASTELLANOS.
Médico de Niños
Clínica Pediátrica (Roma)
Centro Internacional de la Infancia (Paris)
Consultorio: Av. 16 de Julio 1616 2º Piso. de 14.30 - 17. Teléfono 50461. Domicilio Teléfono 54413.
Atención de Urgencias.

Dr. RUTH MALDONADO BALLON
GINECOLOGIA OBSTETRICIA
Prenatal. Partos. Esterilidad. Planificación familiar. Flujos vaginales anormales. Hemorragias. Cirugía especializada.
Tumores mamarios. Prevención del Cáncer uterino.
CONSULTORIO: Mariscal Santa Cruz 1322. TARDES: 13.30-19.30
Reservar hora: Teléfono 50040.

DR. GONZALO JAUREGUI TAPIA
MEDICO CIRUJANO
CIRUGIA PLASTICA
Párpados, nariz, cicatrices, arrugas, orejas en asa, malformaciones, quemaduras, mamas,abdomen etc.
CIRUGIA GENERAL - Bocio, estómago, intestinos, vias biliares, hernias, quistes, tumores,etc.
Atención de 11.30- 13 y de 16 a 20 y urgencias a domicilio.
AYACUCHO 208 1er piso Edificio Flores. Teléfono 22762 - 54153 - 23476.

DR. ALFREDO RAMIREZ TORRICO
CIRUJANO UROLOGO
Estudios especializacion Universidad de Chile.
Cirugia y enfermedades de riñones, vejiga, próstata, genitales, infertilidad, venéreas etc.
Avenida Camacho 1377 Teléfonos 57219 - 29667
Consultas: Horas 14 - 19; sábados 10 - 12.

DR. MARIO GUTIERREZ VILLANUEVA
Ginecólogo-Obstetra
Ex-residente Hospital dos Servidores de Estado Río Janeiro. Atiende pre-natal, partos, cirugía ginecológica y obstetrica. esteritidad conyugal, cáncer ginecológico, plastia pélvica.
Consultorio. Venancio Burgoa 746. teléfono 52487. Tardes.

DR. FELIX DELGADO M.
GASTROENTEROLOGO
Medicina Interna
- Especializado en Buenos Aires - Argentina.
Enfermedades del esófago, estómago, intestinos, hígado, vias biliares, páncreas, nutrición.
Consultorio: Edificio Petrolero, Av. 16 de Julio 1616 segundo Piso.
Telef. Consultorio: 50461 - 53331.
Domicilio: 52673-29948.
Atención a domicilio.

EN SUCRE
INSTITUTO DE DERMATOLOGIA Y COSMETICA
DR. JONNY DE LA RIVA
LUZ S. DE LA RIVA.
-Tratamientos modernos sin la utilización de corticoides. Acné, Psoriasis, Vitiligo, Eczemas, Queloides, Enfermedades Venéreas y Piel en general. Cirugía Dermatológica, Histopatología. En su servicio de Cosmetología: Limpieza cutis, masajes, máscaras de belleza, quimioterapia, luz ultravioleta, tratamientos para adelgazar. Dirección Destacamento 111 Nº. 2 Teléfono 1528 domicilio Loa 207.

DR. FABIO PRADO BARRIENTOS
ENFERMEDADES DEL PIE
Hospital de Buenos Aires-Pablo.- Santiago de Chile. zemas - Alergias - Tiñas, Consultorio Edificio Castilla piso, oficina 201 (Loayza Teléfono 56641. Tardes.

DR. OSCAR V. PORTUG
Estudios de carrer postgrado, Universi "Semmelweis" de Budi (Hungría atiende: CIR PLASTICA, ESTETI RECONSTRUCTIVA
sultorio calle Tupiza es Chuquisaca entre Pando Echeverría. Nº 100. Telé 65298 - 52681. Atención 1 horas.

DR. MARIO MENDE ELIAS
-Especializado: Neuro Neurocirugía. Suecia, I terra, Holanda.
Enfermedades: Cirug Cerebro, médula y ner traumatismo cráneoence les, vertebrales, epile Dolor.
Consultorio: Edi Venezuela Capitán Ravelo primer piso horas 16 a 1 fono 59075-82909.

Abogados

DR. WALTER COSTA DANI
y Abogados Asociado
-Constitución de soci -Consultoría Jurídica -Contratos - Estatu Reglamentos
-Trámites Judiciale Administrativos - Sociale -Mineros - Tributari Agrarios, y otros
Atención especializa personal gestor.
Se recibe poderes del i y exterior del país.
Para atención fuera de de oficinas; se enc reservar hora.
BUFETE: Yanacocha 3 piso Of. 8.
Teléfono 28320 Casilla 596 La Paz.

DR. GUILLERMO BIL LA VIEJA A.
ABOGADO
Anuncia que habié radicado en la ciudad d Paz atenderá fesionalmente en trám administrativos, aduan de Renta Interna, Tributa ministeriales y bancarios.
Bufete 5to. piso Edi Asbun (nuevo) Oficina Teléfono 25016 Casilla M Teléfono privado Nº. 60178

Publicación quincenal
Depósito Legal 1301
Impreso en Bolivia, marzo 24 de febrero de 1976

PRESENCIA

Director: Huáscar Cajías K.
Gerente: Armando Mariaca V.
Jefe de Redacción: Mario Maldonado V.

Jornadas de Derecho

Es muy general la opinión de que ha disminuido, en veces considerablemente, el nivel de la competencia de los abogados. Tal hecho sirve de base a las casi permanentes quejas públicas contra la forma en que se ejerce principalmente la profesión y contra la administración de justicia tanto en los tribunales ordinarios como en los especiales. Las críticas no deben generalizarse pues se corre el riesgo de cometer injusticias, pero, de cualquier modo, constituyen un llamado de atención, especialmente para las universidades.

Pero no sólo para éstas sino también para los abogados en ejercicio ya que nuestras casas superiores de estudio tienen que dar sólo una base general y sólida a los nuevos profesionales. El perfeccionamiento continuo de éstos y su especialización, deberán correr a cargo de la iniciativa personal y del impulso que den las organizaciones profesionales de juristas. Lamentablemente, lo que se advierte es que, mientras otras profesiones se mantienen al día mediante seminarios, simposios, cursos y cursillos, a veces de carácter internacional, no sucede lo mismo en la profesión de jurista.

Este vacío se ha tornado más notorio ahora, cuando los nuevos códigos puestos en vigencia por el gobierno, obligan a todos a no sólo en materia de legislación por ese camino podría llegarse al más absoluto legueleyismo- sino de las doctrinas que sirven de fundamento a las instituciones renovadas.

Lo que se ha comprobado es que, con los códigos ya vigentes, han surgido muchas dificultades que se deben, en parte, a la curiosa reserva al redactar los nuevos códigos, en parte a la carencia de medios para informar a los numerosos profesionales existentes y que actuaban, hasta la fecha poco, con otras leyes. Aunque grave, no existen las dificultades mayores en el terreno del derecho público, por ejemplo, del Derecho Penal, pues se trata de instituciones que son manejadas especialmente por juristas. Pero ya fueron mucho mayores en el caso de las normas familiares y lo serán en el caso de las civiles pues, entonces, se trata de actos que suelen ser realizados por las particulares que estaban acostumbrados a otra legislación y que, al seguir hábitos adquiridos, pueden enfrentar serios problemas en el futuro, como ya que ya han ocurrido.

De ahí la urgente necesidad de que aquellos cursos, seminarios, etc., se lleven a cabo para poner al día al jurista y para llamar la atención de los particulares, sobre todo en relación con los códigos de materia civil que entrarán en plena vigencia dentro de dos meses.

Tenemos un ejemplo: el dado por la Universidad Tomás Frías que ha organizado jornadas de análisis de los códigos sustantivo y adjetivo en materia civil. Así tiene que obrarse a menos que se desee que se presenten las peligrosas -ahora serán más peligrosas que nunca- dificultades que resultaron de la vigencia de los otros códigos aprobados por el gobierno.

Uso y abuso de los vehículos oficiales

La Contraloría ha juzgado necesario insistir, una vez más, en que los funcionarios que tienen el privilegio -pues de auténtico privilegio se trata en un país tan pobre como el nuestro- de gozar del servicio de un automóvil oficial, lo hagan dentro de las normas señaladas por el derecho y por la ley, es decir, que esos funcionarios no abusen de los vehículos haciéndolos servir como si fueran de propiedad particular.

El nuevo llamado de atención y de advertencias no llega en oportunas, sobre todo porque no se cumplen. Ante todo, es urgente que, como se dice en el aviso publicado por la Contraloría, todos los vehículos oficiales tengan claramente visible la leyenda: "Sólo para uso oficial". La obligación, impuesta desde hace mucho tiempo, sólo ahora ser dispensada en casos muy especiales, como el de las más altos funcionarios, pero no en otros. Estos días se ha detectado el remate de vehículos oficiales de una marca determinada: nadie vio nunca en coches de ese tipo aquella leyenda.

Por otra parte, ya que tanto se habla de austeridad, es también necesario reducir el número de estos vehículos ya que ellos generan muchos gastos para el Estado, es decir, para el pueblo. No sólo se trata de la adquisición -con el consiguiente gasto de divisas-, sino de choferes, gasolina y otros egresos destinados al mantenimiento del coche. De ahí se deben gozar sólo quienes los necesitan para el cumplimiento de sus funciones y quienes no podrían prescindir de ellos sin pérdida de su decoro y el del país, al que representen en funciones oficiales. En los demás casos, no hay por qué agregar a los emolumentos elevados de algunos altos funcionarios, este beneficio. Bueno sería que, al respecto, se hiciera el ejemplo de las empresas privadas.

Como los abusos se suceden y las multas no han dado resultado pues vale la pena correr el riesgo de pagarla, si se ahorra tanto en los feriados y horas nocturnas en que los coches son utilizados, aplaudimos el que la Contraloría haya decidido por aplicar en lo sucesivo sanciones que hace tiempo sugerimos y que tienden a colocar a los funcionarios abusivos en el lugar que les corresponde. El anuncio de la Contraloría advierte: "La persona o funcionario sorprendido en uso indebido, será sancionado de acuerdo a ley y su nombre publicado por la prensa y radio, así como el de la Institución propietaria del vehículo".

Esto puede ser muy efectivo y esperamos que se cumpla.

Pero hay que ir más allá. Nos parece natural que el funcionario que directa o indirectamente comete estos abusos tiene que ser privado del vehículo del que no sabe servirse como es debido.

Los escasos recursos hídricos

BUENOS AIRES, (ONA Internacional).- En abril de 1977 se llevará a cabo en Buenos Aires la Conferencia de las Naciones Unidas sobre los Recursos Hídricos, a la que asistirán delegaciones de todos los continentes para evaluar las existencias de agua en la Tierra y las necesidades humanas. En la reunión internacional se formularán propuestas prácticas para crear las bases de la futura política del agua de cada uno de los países miembros de las naciones integrantes de la entidad societaria mundial.

Se ha iniciado ya las tareas preparatorias de la conferencia, y los trabajos preliminares se realizarán en 1976, con la cooperación de comisiones regionales, del programa de las Naciones Unidas sobre el medio ambiente y las agencias especializadas.

El agua es uno de los elementos esenciales para la vida humana, y normalmente fue considerado como un recurso inagotable. Los problemas que se vienen realizando en diversos países sobre la existencia mundo elemento en este planeta indican que teóricamente las reservas pueden satisfacer el creciente consumo actual. Pero con el rápido crecimiento de la población mundial, la irrigación de nuevas superficies de tierra y con el constante incremento, en el futuro será necesario realizar obras destinadas a cultivos agrícolas y las necesidades de la industria, obras extraordinarias esfuerzos y estudios para asegurar el abastecimiento mundial de agua.

De acuerdo con los trabajos emprendidos por organismos internacionales especializados, la irrigación de nuevas tierras de cultivo en varias regiones del mundo se acrecentará en 48 por ciento en los próximos 20 años, calculándose el costo de las empresas e instalaciones en varios millones de dólares. Para el año 2.000 las necesidades de agua, en volumen que representará el doble del consumo que se registra actualmente en el mundo.

A pesar de las grandes inversiones que se harán para el aprovechamiento de recursos hídricos, en 1880 el 25 por ciento de la población rural del globo tendrá adecuado acceso al agua. Los técnicos creen que si los métodos de conservación y uso del agua, no son aplicados a todas las condiciones y requerimientos del futuro, la crisis hídrica será un hecho inevitable antes de que finalice el presente siglo.

Reflexiones sobre el problema marítimo

Por OSWALDO BARRIGA ANTELO

El pensador y tribuno don Daniel Salamanca, escribió allá en 1927 una sentencia que debieramos obligarnos a seguir en cualquier trato con los países mencionados y es : "De Chile hay que temerlo todo, del Perú no hay que esperar favores". En tres palabras, Salamanca alerta sobre la política de escarmiento a practicar con Chile y mantener sagaces relaciones con el Perú. ¿Seguiremos esa sabia reflexión o la olvidaremos por sibilinas circunstancias? Ojalá que, la figura del héroe del Topater, don Eduardo Abaroa, símbolo del valor y sacrificio bolivianos y perenne centinela de la heredad nacional, sirva de faro que guíe a los hombres de Estado de hoy y de mañana en las demandas de una salida soberana al Océano Pacífico que sus ocasiones arrastrados a calamidades irremediables.

El patriotismo se debe evitar que sea prostituido, por eso, las cavilaciones sobre un puerto, una playa o un balcón al mar, deben ser, en estos momentos, atributos de los hombres afanosos y sin delegación, que den a conocer criterios que entienden sobre el palpitante problema del "corredor sin puerto" que alañe por sus derivaciones al futuro grandioso que le espera al país.

Util es recordar que Chile, en tres Tratados reconoció a Bolivia los medios de un puerto soberano al Océano Pacífico. Memoraremos fechas: 18-V-1895; 9-XII-1895 y 20-IV-1896. Estos pactos requerían aprobación legislativa, pero fueron archivados, olvidados e intencionalmente relegados al pasado por el parlamento chileno. Veamos lo que dice al respecto el órgano del partido Conservador "El Porvenir", en Santiago, en Noviembre de 1897: "Sin un puerto en el Pacífico, se ha dicho, Bolivia es un país imposible, Bolivia se muere. He ahí el hecho".

"¿Pero se deduce de aquí que Chile está obligado a dar un puerto a Bolivia? No; lo que se deduce es que se ha injertado en el continente una geografía francamente absurdo, que no tiene condiciones propias de existencia. Ese país no tiene razón de existir, debe desaparecer como nación".

"Chile no es una botica continental, obligada a suministrar tónicos y especificos a los débiles y moribundos: no debe prolongar lastimosamente la vida de un pueblo por medio de operaciones que se parecen a la transfusión de la sangre".

"¡Bolivianos: no olvidemos, jamás esta frase chilena!

También propuso una salida al mar, en ocho oportunidades: 1920; 1921, 1944, 1946, 1949, 1950, 1951, y 1961. Estas ofertas no fueron más que ardides tendenciosos, que Bolivia recogía con escepticismo no olvidando la respuesta del canciller Villegas de König: "Bolivia esperará que Chile defina sus derechos territoriales, concluyendo sus arreglos con la República del Perú y cuando sean conocidas sus fronteras por ese lado, entonces podrá tener, si quiere, puerto que quede al norte y la zona necesaria para el tránsito a Bolivia".

Más tarde se creyó oportuno sondear a Chile sobre el problema marítimo boliviano y fue el 1º de junio de 1950, cuando nuestro Embajador en Santiago en Nota 529/21 se dirigió al Ministro de Relaciones de Chile para pedirle ingresar formalmente a una negociación directa para "satisfacer la fundamental necesidad boliviana de obtener una salida propia y soberana al Océano Pacífico".

El 20 de junio de 1950, el Ministro de Relaciones contestaba después de muchas consideraciones, decía: "Oportunamente, mi gobierno deberá hacer una contra oferta al del Perú, en cumplimiento de los tratados que tiene celebrados con ese país".

Chile aboga cualquier fundamento de una salida soberana al mar, respondiendo siempre lo mismo: "No podríamos aceptar una solución que afecte la continuidad de nuestro territorio, o que, no está facultado por el Pacto de Ancón y el Protocolo complementario de 1929, para disponer de territorios de las provincias cautivas". Por eso, Bolivia deberá dar pasos seguros que no mellen su dignidad y fijar sus objetivos muy altos sin rebajarlos jamás y entonces estará segura de ser oída, respetada y considerada como una gran nación, porque comprenderán que sus hijos están mirando el futuro con confianza y sin precipitaciones, porque saben que tienen, sabrán a dónde van y saben lo que quieren.

Un último "canto de sirena" quiso hacernos escuchar Chile, en el "memorandum Trucco" el 10 de julio de 1961, cuyo objetivo era distraer la atención boliviana para completar un contratiempo, los trabajos de las compuertas del río Lauca.

Es axiomático en Chile que, cuando desea obtener algo de Bolivia, no tiene más que hablar de una salida al mar.

Luego de seis meses de reanudadas nuestras relaciones, se entrega al Canciller Patricio Carvajal Prado la proposición boliviana para examinar una fórmula viable que satisfaga la necesidad de Bolivia de contar con una salida propia y soberana al Océano Pacífico".

Al tomarse esta decisión, ¿se tuvo en cuenta el interés de orecimientos que nos hiciera de puerto, calefa y salida al mar? ¿Se consideró la trascendencia de la respuesta del Canciller Eliodoro Villazón al Plenipotenciario chileno Abraham Konig? ¿Se tuvo presente que, en el caso hipotético de aceptación por el actual gobierno chileno de un arreglo de salida al mar, se requiere además y sobre todo de aprobación legislativa?.

No cabe duda que la precipitación de nuestra diplomacia hizo bailar pulsos a la Cancillería del Mapocho. ¿Lograrán ahora resentir y apartar a dos pueblos unidos por la historia, geografía y raza, con alucinadoras promesas de ellos a uno y a otro, como ocurrió con la proposición hecha al Presidente del Perú, Eduardo L. Romaña, el 24 de Septiembre de 1899 por la que, el Ministro Plenipotenciario de Chile, Custodio Vicuña, propuso, que: "La cuestión de Tacna y Arica puede arreglarse entre el Perú y Bolivia".

Chile esas provincias, en cambio de la alianza ofensiva entre los dos estados para declarar la guerra a Bolivia cuyo territorio ha de ofrecer amplias compensaciones a los gastos y esfuerzos de la guerra". Golpear por separado a Bolivia y Perú, vieja ambición chilena.

¡Las proyecciones en política externa que de frente o se temen, pertenecen a los destinos de la nación!

La nota precipitada del 26 de agosto de 1975, mereció una respuesta que recuerda la de 20 de junio de 1950, que ahora, dada la proposición boliviana. Estas son las consideraciones que motivan el análisis meditado y sereno de la Nota 686 del 19 de Diciembre de 1975 dada por Chile y conocida el día martes 6 de Enero de 1976 en

(Pasa a la página 9)

La manipulación de la opinión pública

El libro de un periodista boliviano

Por PABLO GONZALES
ESPECIAL DE INTER PRESS SERVICE

MEXICO, FEB (IPS).- Editado por "Trillas", ha comenzado a circular en México el libro "La Opinión Pública, análisis, Estructura y Métodos de Estudio", del periodista boliviano Raúl Rivadeneira Prada, despertando interés en los círculos universitarios y periodísticos, pues aparte de ser una obra técnica para estudios a nivel académico, contiene fundamentos sociopolíticos de la formación de los "climas de opinión".

El libro resume los procesos dialécticos de las opiniones públicas, a través de la prensa y que hasta ahora no habían sido para ingresar enseguida en la estructura de los procesos comunicativos "tipos de los cuales - afirma Rivadeneira Prada - no es posible la opinión pública".

Con la inspiración ecléctica del sociólogo Lazarsfeld, el autor de "La Opinión Pública" sostiene que el estudio científico del fenómeno psicosocial y político que trata ha de fincarse tanto en la investigación como en la teorización. "Una adecuada interrelación de todos los estudios sobre la opinión pública es urgente para alcanzar el fin que por rutas particulares es más lejano y difícil de lograr", dice.

A la ya tradicional definición que diera el tratadista norteamericano Hans Speier, en sentido de que la opinión pública es un fenómeno esencialmente político, de relación "gobernante - gobernado", Rivadeneira Prada opone el concepto de fenomeno psicosocial y político, afirmando que no puede haber un criterio aisladamente político sin la presencia de pautas de interación sicosocial de tipo moral, religioso, etc.

Uno de los aspectos señalados en la obra es el de la manipulación. Rivadeneira Prada parte del pensamiento de Hans Magnus Enzensberger, según el cual la manipulación es toda intervención técnica en un material dado. Señala que los vehículos de la manipulación - "intervención consciente" - comienzan en la formación de opinión pública en los planes y programas de la educación formal, institucionalizada, en la instrucción militar, en las interpretaciones históricas y sociológicas. Asocia la manipulación con los mecanismos de semantización que llama "la inoculación de formas estereotipadas que difunden los medios de comunicación de masas con propósitos de control y señalamiento de direcciones".

Respecto al tema de los estereotipos, Rivadeneira Prada afirma que desde un punto de vista económico y cultural, América Latina representa sociedades de subconsumo a las que, sin embargo, las formas estereotipadas de la propaganda capitalista tratan de hacer aparecer como "sociedades de consumo" al estilo norteamericano o europeo. Dice que las problemáticas comunicacionales e informáticas son radicalmente distintas, con lo cual "salta a la vista que las formas manipulatorias son también distintas" en la sociedad de consumo y en la de subconsumo.

Entre sus varias ejemplificaciones de formas manipulatorias en América Latina, Rivadeneira Prada trae a colación el tema del control de la natalidad ejercitado por programas norteamericanos con sello económico y social. "la tesis del control de la natalidad, propalada por el propio ex Secretario de Defensa de los Estados Unidos McNamara, constituye un ejemplo inconfundible de manipulación, dice, y añade: se ha inventado la fórmula más engañosa, pero que no resiste el más breve análisis, con aquello de que los males de los pueblos atrasados se curarán con la planificación familiar. A través de hábiles campañas públicas, los manipuladores han logrado hacer vendida por el obrero, por lo contrario, su falacia envuelve otra burla mayor: el salario es justo y si no le alcanza es porque no sabes planificar tu familia". El autor citado afirma que la manipulación es una comunicación típicamente propagandística.

Debilitamiento guerrillero en la Provincia de Tucumán

Por JEAN PIERRE BOUSQUET
Especial de AFP

SAN MIGUEL DE TUCUMAN (ARGENTINA) FEBRERO (AFP).- A un año de su intervención contra un foco de guerrilla rural instalado en la norteña provincia de Tucuman, los militares argentinos afirman controlar totalmente la zona.

"Este control no significa la aniquilación total de los subversivos, ni que temporalmente no aparezcan algunas manifestaciones de ellos, declaró el General Antonio Domingo Bussi, comandante de la V Brigada que 'combate la guerrilla tucumana, pero se puede considerar que, militarmente, ya representan más un peligro grave.

"Los que se quedan en el monte, cerca de 50 y 60, tienen que ocultarse. Mal nutridos y mal armados, rehuyen el combate y frente al despliegue del ejército en la región que ocupan, tratan ejercer un control total, cualquier operación que podrían intentar tendría el carácter de 'suicida", añadió el alto mando, durante una visita de periodistas organizada por el ejército.

Poco más de un año atrás, el 9 de febrero de 1975, frente a una actuación cada día más abierta de la guerrilla en esta zona ubicada a 1.300 kms al norte de Buenos Aires, el gobierno nacional daba al ejército la orden de intervenir "para erradicar el foco subversivo".

A fines de 1974, la "Compañía de Monte Ramón Rosa Giménez" del Ejército Revolucionario del Pueblo (E.R.P., brazo armado del Partido Revolucionario de los Trabajadores (Partido Trotskista Leninista), instalada en el norte tucumano, actuaba casi a cara descubierta.

En varias oportunidades, copaban pequeñas ciudades próximas al monte, como Famaillá o Santa Lucía. Organizaban un desfile de sus tropas, en uniforme, alzaban la bandera del E.R.P. - azul y blanca con estrella roja - y arengaban a la población antes de desaparecer.

Estas manifestaciones respondian al propósito del E.R.P., varias veces proclamado por su jefe, Roberto Santucho, de declarar una parte de la provincia de Tucumán "zona liberada" y de pedir a las Naciones Unidas el reconocimiento del E.R.P. como movimiento de liberación nacional.

El buró político del P.R.T. pensaba ademas transformar la zona de Tucumán en base de acción de la Junta Coordinadora Revolucionaria Latino Americana, que agrupa también al Movimiento de Izquierda Revolucionaria chileno, el Ejército de Liberación Nacional Boliviano y el Movimiento de Liberación Nacional Tupamaros uruguayo.

Al tratar de instalar un "foco" en Tucumán, los responsables de la guerrilla no ignoraron ya que en tres oportunidades en 1960, 1964 y 1968, se instalaron campamentos guerrilleros en esta región.

Sus características socio económicas y geográficas favorecen tal implantación. Zona de monocultura azucarera, la provincia de Tucumán cuenta con una parte importante de población de recursos muy modestos y de bajo nivel. Al cerrar en 1966 una docena de ingenios poco rentables, sin prever una fuente de trabajo de reemplazo, el gobierno del General Onganía provocó en vastos sectores de la población un sentimiento de frustración. A este problema ya viejo, se añadió en los últimos años el desalientro provocado por la inflación. En Tucumán se desarrolla fundamentalmente una actividad temporaria, en el momento de la zafra, y hay que ganarse la vida en pocos meses para esperar hasta la próxima.... lo que la inflación no permite más.

Estas condiciones socio - económicas de la población permitieron a la guerrilla lograr un grado de infiltración muy importante.

A estos factores favorables se añade la configuración geofísica de la zona. Se trata de un monte cubierto de una selva tupida, inaccesible, que a lo largo casi hasta los centros urbanos, facilitando el ocultamiento de los guerrilleros mientras difícilmente el accionar del Ejército. Además esta selva está prolongada, en periodo cercano a la zafra, por cañaverales de más de dos metros de altura que casi entran en las ciudades.

Frente a una guerrilla bien ubicada, el mando de la V Compañía de Monte" se organizó en la selva varios años antes de empezar la acción directa, y dispuesto de estructuras de apoyo bien vinculadas con la población el ejército tuvo que proceder por etapas.

El primer objetivo fue fracturar la vinculación de los guerrilleros con la población. Durante diez meses, el ejército se dedicó esencialmente a patrullar en la zona de la Cuesta de Monte para cortar las comunicaciones y a destrozar. en San Miguel de Tucumán y las localidades más cercanas las estructuras de apoyo. "una tarea muy delicada, precisó el General Bussi, porque no estamos a cara abierta y porque no podemos equivocarnos, pues se trata de argentinos".

La segunda etapa, todavía no terminada, consiste en el "aniquilamiento" de los guerrilleros aislados en la región montañosa, tarea dificultada por las características de la selva en donde se puede pasar a un metro de un individuo sin verlo si éste se quiere esconder.

Para revisar esta extensión de unos 40 kms. de ancho con 10 de profundidad, el Ejército tuvo que dotarse de estructuras livianas, flexibles, de unidades motorizadas y de helicópteros.

Dividieron el monte en siete sectores paralelos, encargando a una fuerza de tarea para cada uno, bajo la responsabilidad de un oficial superior, el monto utilizado instalado en una de las ciudades próximas.

Cada fuerza de tarea, que cuenta más o menos con unos 130 hombres, se organiza según el mismo esquema. En la entrada del monte está instalada una base logística que asegura esencialmente del apoyo logistico de la fuerza de tarea que actúa en el monte. El monto utilizado helicópteros o mulas, según el tiempo y el terreno, y del control de la población y de las vías de comunicación.

En la profundidad del monte está instalada la fuerza de tarea: el puesto de comando con cuatro pelotones en la mitad del monte y cuatro pelotones más en la parte más delicada. Partiendo de estas bases, los dados efectúan rastrillajes, metro por metro, de su zona, incautandose de campamentos, reservas de víveres de armas y material de propaganda.

"Desde varios meses, ya hemos restringido en forma notable de cinco veces, pero la vegetación está tan tupida que siempre se descubren nuevos escondites", dijo un oficial.

"Lo importante, acotó el General Bussi es darse cuenta de que cada vez que descubrimos armamento o víveres es un golpe muy duro para la guerrilla porque se han agotado sus fuentes de abastecimiento".

"Las armas, por ejemplo, dijo Bussi, son todas de procedencia nacional, recuperadas en entrenamiento o operativos; y sabemos cuanto costó a la guerrilla procurárselas".

"Actualmente, precisó el General Bussi, la Compañía de Monte está agotada. le faltan armas, municiones y víveres. Además le faltan hombres. De los doscientos que más o menos estaban en el monte a principios de 1975, quedan apenas unos sesenta. Muchos de los jefes fueron muertos y es muy difícil encontrar gente capaz de sobrevivir en el monte para reemplazar a los desaparecidos. Por eso, pienso que dentro de unos meses, el aspecto militar de nuestra intervención estará concluido". "El problema actual, enfatizan los militares, es la erradicación de las causas que permitieron a la guerrilla implantarse en la región tucumana y solo el gobierno nacional tiene los medios y la responsabilidad de hacerlo".

Mientras se anuncia la destrucción del foco guerrillero, en el monte, y de sus estructuras de apoyo en las poblaciones, el ejército ha empezado con la tercera fase de su intervención, caracterizada por actividades de Acción Cívica.

(Pasa a la página 7)

La enseñanza médica de postgrado en el país

Por el Dr. JAIME RIOS DALENZ

Si partimos de la base de que el médico, tal vez mas que otro profesional, tiene que mantener al día sus conocimientos por el continuo avance de la ciencia y tecnología médicas, veremos que nuestro país no tiene más alternativas para conseguir este objetivo que las que a continuación señalaremos en forma somera. En primer lugar, está lo que se podrá llamar "autoaprendizaje bibliográfico" que si bien constituye un buen sistema para el profesional ya especializado y con hábito diario de lectura de la literatura médica reciente, no parece ser un sistema adecuado para el recién graduado que no siempre estuvo dispuesto a este tipo de reactualización de conocimientos a su paso por las aulas universitarias. A esto se suma la dificultad de utilizar las pocas bibliotecas médicas que existen en el medio y lo costoso de las suscripciones individuales a las revistas médicas.

Otro método, sin duda excelente para el médico muy especializado en una tarea cotidianas con sus pacientes, es la que se llama "educación médica continúa" y que consiste en cursos teóricos, prácticos o teórico - prácticos, cursillos, simposios, seminarios, mesas redondas, etc., sobre temas médicos importantes que requieren su actualización en períodos relativamente cortos de tiempo. Esto en nuestro medio felizmente se vienen realizando con cierta frecuencia gracias a los esfuerzos de nuestras sociedades científicas, a veces en forma paralela a sus congresos o reuniones anuales, y por algunos hospitales que cuentan con las facilidades adecuadas.

En otras naciones, las universidades tienen **cursos de postgrado de tipo académico** que pueden llegar inclusive a la obtención de un título universitario. Estos cursos que muchas veces van estrechamente relacionados con la investigación médica, no parecen todavía existir, sino esporádicamente, en este país donde recién se está afianzando las bases de la enseñanza de pregrado. Esto parece ser una tarea futura para aquellos responsables en los momentos actuales, de los programas de la Universidad Boliviana.

En la medicina tradicional principalmente de los países europeos, existe la modalidad en la cual un médico recién graduado asiste asiduamente a un determinado servicio hospitalario bajo la tutela de un médico de reconocido prestigio con la finalidad de que en un número de años generalmente no bien definido, aprenda los "secretos" de una especialidad. Este sistema podría ser una forma ideal de enseñanza de postgrado por las desventajas que ofrece y que varían desde el mayor o menor interés del maestro hacia un determinado alumno por enseñarle algo, hasta la oportunidad que éste le pueda o no ofrecer para tener responsabilidad en el cuidado de pacientes. Este sistema, muy en boga en las primeras décadas de este siglo, ha dado paso a lo que hoy en día constituye la "residencia médica".

Esta modalidad de enseñanza médica de postgrado que comenzó en los EE.UU. de Norteamérica en países de casi todos los continentes pues representa un sistema muy conveniente, a la dedicación exclusiva y remunerado para el médico recién graduado que se entrena, en un hospital con facilidades físicas adecuadas y personal médico de reconocida capacidad, para el aprendizaje de una rama de la Medicina. En este sistema, se da énfasis a la enseñanza al lado del paciente y a la progresiva responsabilidad en el manejo del mismo bajo estrecha supervisión al mismo tiempo que se complementa este con reuniones de evaluación del trabajo diario y conferencias de temas de importancia médica.

Al cabo de un número de terminado de años, el médico habrá ganado suficiente experiencia y conocimientos como para empezar su práctica profesional que día a día se va haciendo más competitiva.

(Pasa a la página 9

Las Américas en un mundo en cambio

(Continuación)

IV. RELACIONES POLITICAS

A. La no intervención, la diversidad política, y los derechos humanos.

Pasó ya el momento cuando los Estados Unidos podían justificar aun ante su propio pueblo, la práctica de la intervención en la América Latina. La intervención militar de carácter unilateral por parte de los Estados Unidos, tal como lo hizo en la República Dominicana en 1965, no puede ocurrir sin el envolvimiento encubierto en la política interna de la América Latina por parte de los Estados Unidos, tal como ocurrió más recientemente en Chile, no tiene defensa posible y debe tocar a su fin. Las Naciones nacionales de los Estados Unidos se benefician de tales actividades pues son éstas inconsistentes con un orden internacional seguroso de los derechos de los demás en el cual los gobiernos son responsables por sus propias acciones y políticas. La intervención abierta o encubierta por parte de otros países no justifica necesariamente el empleo de tales prácticas autodestructivas por parte de los Estados Unidos.

Los compromisos verbales de poner fin a las prácticas intervencionistas son necesarios pro no suficientes. Las promesas internacionales por medio de tratados y declaraciones multilaterales también ayudan pero es poco probable que afecten mucho a los compromisos nacionales. Se debe incorporar dentro de la maquinaria gubernamental de los Estados Unidos mayores formas de protección contra actividades gubernamentales impropias. La participación más fuerte del Congreso en las decisiones en torno a la política exterior y los procesos de ejecución de la misma contribuirían a ayudar a asegurar el que todas las dependencias del gobierno de los Estados Unidos estén trabajando por la política nacional expresa.

Recomendación:

1. Los Estados Unidos deben abstenerse de intervenciones militares de carácter unilateral en la América Latina, y debe ponerse fin a las intervenciones encubiertas o clandestinas en los asuntos internos de los países latinoamericanos. El Presidente y el Congreso deben reconocer de que todas las agencias del gobierno de los Estados Unidos respeten en su totalidad la soberanía de los países de la América Latina.

Las naciones latinoamericanas continuarán teniendo durante los próximos años sistemas políticos y económicos muy variados. Aunque tal diversidad en este Hemisferio podría afectar directamente los intereses de los Estados Unidos en algunas ocasiones, estas tendencias reflejan con claridad el deseo de las naciones del Hemisferio, norte y sur, de determinar sus propios fines.

Si bien los Estados Unidos deben rechazar tanto la intervención abierta como los intentos más sutiles de imponer sus propias preferencias políticas en otros lugares, los Estados Unidos no deben ser ambiguos acerca de su propio compromiso con las instituciones y libertades democráticas. Pero esto no quiere decir que el gobierno de los Estados Unidos deba negar reconocimiento diplomático, usar la fuerza, o aplicar sanciones económicas sobre la base de afinidades ideológicas. Si quiere decir que el tono de nuestras relaciones y la amplia gama de nuestras actividades con otros países deben reflejar la creencia básica de los Estados Unidos en el valor de un sistema democrático. Los Estados Unidos pueden darse el lujo de ser relentes cuando se trata de su dedicación a los valores humanos fundamentales.

En especial, los Estados Unidos deben hacer patente las obligaciones de todas las naciones de proteger los derechos humanos esenciales, conforme lo estipula la Declaración Universal de Derechos Humanos. Esos derechos se han violado sistemáticamente y repetidamente en la América Latina, pero como en otros países del mundo.

Han conturbado a la Comisión en particular, los repetidos informes de fuentes responsables -incluyendo autoridades eclesiásticas, colegios de abogados y otros grupos privados- sobre los arrestos ilegales, la tortura y la desaparición de prisioneros políticos, los juicios secretos y los aprisionamientos secretos en países latinoamericanos de diversos matices políticos.

La Comisión no puede juzgar la exactitud de los informes individuales, como tampoco puede saber hasta que punto es toda su extensión las diversas acciones descritas representan la política oficial gubernamental o son más bien excesos de celo policiales o de seguridad sin el debido control. Sin embargo, la Comisión condena tales actividades. Estas chocantes desviaciones de normas internacionales establecidas constituyen un motivo de honda preocupación, particularmente en un Hemisferio cuyas naciones comparten la herencia del nacimiento simultáneo del espíritu de revolución contra la tirania extranjera y de la común dedicación a los ideales sociales de libertad humana y de respeto a los derechos de los individuos.

Los organismos tales como la Comisión Interamericana de Derechos Humanos, cuya finalidad es investigar las supuestas violaciones, merecen pleno apoyo. Aunque las investigaciones apoyadas internacionalmente y la publicidad no pueden por si mismas evitar la violación de los derechos humanos, ciertamente pueden crear un ambiente de inconformidad para los gobiernos que ignoren las normas establecidas.

Todos los gobiernos, incluso el de los Estados Unidos, deben tomar en consideración las conclusiones de dichas comisiones internacionales así como cualquier otra evidencia de desatención sistemática de los derechos humanos al decidir sobre la ayuda y el tono de las relaciones bilaterales y multilaterales. Las expresiones privadas y públicas de desaprobación de las prácticas represivas son indicadas en casos específicos. La doctrina de la no intervención no le prohibe a los Estados Unidos ni a otros países el recordarle a otros Estados miembros de las Naciones Unidas o de la Organización de los Estados Americanos acerca de sus obligaciones con relación a los derechos humanos.

El gobierno de los Estados Unidos debe tratar, hasta el máximo posible, de asegurarse de que sus programas no ayuden o alienten a regímenes represivos a llevar a cabo actividades inhumanas. La Comisión subraya una vez más que hay que evitar la postura ideológicas o políticas o la intervención pero tiene la certeza de que no es incorrecto expresarse con preocupación sobre los valores morales fundamentales. Sin tales expresiones, las prioridades que se asignen a los derechos humanos pueden impulsar hacia la ceguera moral.

Finalmente, los Estados Unidos deben adoptar políticas consistentes y generosas para recibir a refugiados que sean víctimas de violaciones de derechos, y alentar a otras naciones del Hemisferio a que hagan otro tanto. El derecho al asilo político fue hasta hace muy poco, respetado universalmente en la América Latina pero lamentablemente ese ya no es el caso. Los Estados Unidos deben dar una señal clara de su intención de ayudar a los afligidos dentro de los límites de nuestros recursos nacionales, venga la represión de que son víctimas tanto de la izquierda como de la derecha, de ciudadanos o extranjeros como de gobiernos aliados. El desarrollo del programa de inmigración de emergencia para refugiados políticos seria una clara señal. La Comisión no cree, sin embargo, que deba existir ningún programa en el Hemisferio para quienes practiquen secuestros -bien de individuos o de naves aéreas.

Recomendaciones:

2. Los Estados Unidos deben urgir a todos los Estados de la región que provean acceso libre y garantías esenciales a la Comisión Interamericana de los derechos humanos. Deben apoyar los esfuerzos para fortalecer el personal y aumentar el presupuesto de la Comisión, y deben contribuir a que existan seguridades de que los informes de la Comisión recibirán amplia publicidad y se discutirán en la Asamblea General de la OEA.

3. Los Estados Unidos deben ejercer presión para que las comisiones internacionales apropiadas investiguen las alegadas violaciones de derechos humanos, y deben tomar en consideración las conclusiones de tales grupos al decidir la sustancia y el tono de sus relaciones bilaterales y multilaterales.

4. Como ejemplo de su determinación de hacer lo que está a su alcance para aliviar el dolor ocasionado por la represión política, los Estados Unidos deben ampliar su programa de inmigración de emergencia para refugiados políticos, tanto los que huyen de la represión de la izquierda como los que huyen de la represión de la derecha.

(Continuará)

Cartas a PRESENCIA

Pavimentación de calles

De nuestra consideración:

Le rogamos acoger en la sección "cartas a PRESENCIA", la siguiente justa reclamación, que vecinos de tres calles reiteramos a la Municipalidad.

Es innegable que hay que reconocer la labor del señor Alcalde, como también de mejorar los servicios de nuestra ciudad.

Lastimamente, el Departamento de Pavimentación de la H. Alcaldía, ha publicado muchas convocatorias para la ejecución de varias obras, con una inversión aproximada al millón de dólares. Tales obras, beneficiaran a calles de Villa Fátima: El Paraiso, Tembladerani, Gran Poder, Irpavi, Calacoto, etc. Como se verá, el propósito es mejorar calles que, en su mayoría, corresponden a zonas de poco movimiento vehicular.

Pero, con verdadero asombro, los vecinos de las calles Capitán Ravelo, Montevideo y Goitia, hemos comprobado una vez más, que la pavimentación de las mencionadas calles (Capitán Ravelo, 3 cuadras; Montevideo y Goitia, 1 cuadra cada una) no está considerada en los trabajos que han de realizarse con esa millonada de pesos bolivianos.

En la gestión municipal pasada, los vecinos hemos reclamado hasta el cansancio para que se atienda nuestra petición. Los famosos TECNICOS de ese entonces nos ofrecieron una y mil veces, responder favorablemente, ejecutando la obra. Sin embargo, nunca cumplieron.

Si los propietarios de la zona pagamos nuestros impuestos a la Municipalidad, ¿por qué se sigue postergando la atención de esas calles? Son vias centrales, de mucho y permanente tráfico, razón más que suficiente para que no sean consideradas como de fuera de barrios marginales. Olvidan que, cuando los universitarios cierran el paso por la Av. Villazón, todo el tráfico de vehículos se desplaza a la Capitán Ravelo.

Sería muy interesante que los señores TECNICOS municipales se dieran una "vueltecita" por esas calles, particularmente por la Montevideo, después de una lluvia. Seguramente que gozarian al recibir una inesperada "ducha" de agua con barro, al paso de un vehículo. Esa cuadra, entre la Av. Arce y la Capitán Ravelo, está llena de huecos y cuando llueve se convierte en una verdadera piscina.

¿Será posible que el señor Alcalde escuche este nuestro clamoroso pedido? Por lo menos, que diga, en forma oficial, a qué se debe el ningún interés que se demuestra, para no disponer la pavimentación que reclamamos.

LOS VECINOS DE LAS CALLES CAPITAN RAVELO, MONTEVIDEO Y GOITIA

Más de mil danzarines hicieron promesas de bailar ante la Virgen del Socavón

ORURO, 23 (PRESENCIA).- Una serpenteante y colorida caravana, compuesta por más de un millar de danzarines, integrantes de 20 conjuntos folclóricos, subió ayer domingo, desde el mercado "Campero" hasta el templo de la Virgen del Socavón. Patrona de los mineros, para cumplir con el último "convite", previo a la realización del acontecimiento folclórico más brillante y fastuoso del Continente, como es el Carnaval de Oruro.

Cerca de 30 mil espectadores, apostados en las calles del trayecto de alrededor de un kilómetro de distancia, aplaudieron los vistosos uniformes de ensayo de los danzarines de los conjuntos, su maravillosa coreografía y el contagioso ritmo de sus bandas de música. Entre la concurrencia, se encontraban ya varios turistas llegados del interior y exterior del país, así como el Ministro de Educación - que vino por asuntos familiares- coronel Waldo Bernal Pereyra.

El dignatario del Estado, comentando con los periodistas el desfile de los bailarines, en cierto modo sintetizó el sentir de los miles de espectadores, al decir: "No obstante de ser solamente un ensayo, supera cuanto se puede imaginar sobre el maravilloso espectáculo que es el Carnaval de Oruro. No en vano se dice que es único e inimitable". El coronel Bernal Pereyra ha sido invitado oficialmente a asistir a la "entrada" de Carnaval, el Sábado próximo.

CONVITE FINAL

El "convite" final se inició a las 15 horas y se prolongó por espacio de tres. De los 30 conjuntos folclóricos que intervendrán en la "entrada" del próximo sábado, participaron 20. Los restantes, ya en anteriores domingos, estuvieron cumpliendo con ese tradicional rito, que obliga a los danzarines a subir hasta la Iglesia de la Virgen del Socavón, para postrarse a sus pies, ofrecerle sus oraciones y renovar su promesa de bailar en su honor.

En el último "convite", que es un auténtico preludio de la "entrada" del sábado de Carnaval, muchos de los conjuntos descubren algunas de las novedades de su coreografía, celosamente guardadas hasta entonces y logradas a lo largo de tres meses -que el presente año alcanza casi a cuatro- de duros ensayos dominicales.

PARTICIPANTES

La caravana fue encabezada por la Directora de Cultura de la Alcaldía Municipal, Nelly Vásquez de Blacutt; Presidente de la Asociación de Conjuntos Folclóricos, Doctor Abelardo Espinoza, a quien acompañaron los restantes integrantes de su directorio.

No obstante de que se trataba solamente de una ceremonia a la que asisten los bailarines con sus trajes de ensayo, se pudo observar un extraordinario despliegue de lujo y riqueza, en unos casos, como en los conjuntos de morenos que lucieron ponchos de vicuña, diversos objetos de adornos de plata; en otros, uniformes completos confeccionados en telas de costo elevado.

A continuación de las autoridades, ingresaron en este orden los conjuntos: Antawara, con sus blusas blancas y faldas y pantalones negros; Morenada Zona Norte, con la Banda "10 de Febrero", encabezada por su sección femenina, que se presenta por primera vez en el Carnaval, los danzarines llevaban sobre terno negro, ponchos rojos o azules, con pequeños barrilitos de plata, al cinto y matracas con figura de mineros; Tobas de la Zona Sud, con poleras blanco y rojo; Conjunto de zampoñas Hijos del Pagador; Tradicional Auténtica Diablada, con sus satanaces con ponchos de vicuña y danzarines con blusas rosadas, pantalones negros y sombreros alones negros; Morenada Central, con su sección femenina luciendo finas mantas de vicuña y los danzarines con ternos negros, ponchos de vicuña.

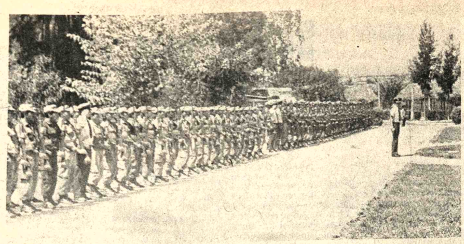

JURA A LA BANDERA. Un grupo de 140 bachilleres de Oruro, que cumplió sus deberes militares en el Grupo Aéreo de Cobertura No. 1, tiene su base en Tarija, prestó juramento a la bandera. Su licenciamiento tuvo lugar en una ceremonia especial en las dependencias de esa unidad.

Oruro también espera una fundición de zinc

ORURO, 23 (PRESENCIA) - El Comité de Obras Públicas y de Electrificación de Antequera, apoya los pedidos de que la Fundición de Zinc, sea instalada en este Departamento. Expresan que la solicitud formulada por el Alcalde Municipal, Enrique Miralles, al Presidente de la República, durante su reciente visita a Oruro, es respaldada por esa población de la Provincia Poopó.

El Comité afirma que COMIBOL, actualmente, está explotando en la mina Bolivar, yacimientos de zinc, "en enormes beneficios para el país".

En oficio enviado al Alcalde Miralles, el Comité dice: "La mentalidad del pueblo de Antequera, es patriótica, al desear la industrialización de nuestros minerales". Continúa: "Nuestro pueblo está erigiendo las condiciones para que los mineros se transformen en maquinarias, podamos comercializarlo, como hacen otros países. Nos encontramos a pocos pasos de tener manufactura nacional de vehículos motorizados".

Tarija pide ampliación de ingenios azucareros

TARIJA, 23 (PRESENCIA) - El bisemanario "LA VERDAD" de esta ciudad, destacando una información del diario "PRESENCIA" de La Paz que da cuenta de un anuncio efectuado por la Corporación Boliviana de Fomento, en sentido de que se prevé una futura ampliación de los ingenios azucareros "Stephen Leigh" y "Moto Méndez" ubicados en el Departamento de Tarija, exhorta a las autoridades y a las instituciones cívicas a gestionar la pronta cristalización de este proyecto, que redundará en beneficio de la región y de la economía nacional.

Sobre el particular, "LA VERDAD" expresa: "El solo hecho de que la Corporación se interese por ampliar tales establecimientos, tiene que ser satisfactorio para los tarijeños, toda vez que ampliación significa mayor producción, más tierras empleadas en los cultivos de la caña, más trabajo para los agricultores, más empleos para los obreros en los ingenios, más movimiento comercial, y por lo tanto, un progreso general". "Pero si Tarija resulta ganando con esa ampliación que todavía está entre los planes de la CBF, el Estado también gozará de los beneficios de la mayor producción, cuando el azúcar se exporte, y, consiguientemente, los ingresos en saneadas divisas sean mayores y en monto garantizado".

Finaliza el periódico tarijeño expresando: "Dadas las circunstancias y el tiempo que se emplea en estos trámites, no tenemos que esperar que las autoridades de la Corporación Boliviana de Fomento o del Ministerio de Industria y Comercio decidan por sí esta delicada e importante cuestión. Sabemos que muy pronto viajará a la sede del Gobierno una comisión desprendida del Comité Pro Sesquicentenario de la incorporación de Tarija a Bolivia, para efectuar diversos trámites ante las autoridades nacionales, esa misma comisión puede, perfectamente, tomar a su cargo las gestiones necesarias para que estos planes, justificados y factibles, sean sometidos a consideración del Ejecutivo y su ejecución sea calificada como de primera prioridad. Toda obra económicamente rentable tiene que emprenderse sin demora, hasta el hecho de que genere recursos, proporcione trabajo y contribuya al desarrollo del país".

No se descarta aquí la posibilidad de que el Supremo Gobierno, como homenaje al Sesquicentenario que celebrará la Patria por la anexión de Tarija, disponga la ampliación de las dos fábricas de azúcar que funcionan en este Departamento, las que han permitido un considerable margen para la exportación de sus productos al mercado mundial.

Prefecto pide a YPFB continúe perforación de pozos en Oruro

ORURO, 23 (PRESENCIA) - La perforación de pozos exploratorios en busca de petróleo en el altiplano orureño deben continuar, "hasta que se agoten todas las posibilidades técnicas". La afirmación corresponde al Prefecto del Departamento, general Angel Quintanilla Velasco quién, ante la versión de que están siendo retirados los equipos de exploración y prospección de YPFB, pedido a los personeros de esta entidad seguir con su tarea, "con equipo adecuado".

MAYOR PROFUNDIDAD.

En carta dirigida al Gerente General de YPFB, Rolando Prada Méndez, el general Quintanilla Velasco manifiesta:

"En mi condición de primera autoridad departamental y velando por los intereses del pueblo de Oruro, me permito formular la siguiente representación:

Se tiene conocimiento de fuentes fidedignas , que el grupo de exploración y prospección de hidrocarburos, que se encontraba con sede en este distrito, para los estudios en el altiplano, estaría siendo promovido a Santa Cruz, y Camiri, quedando solamente un pequeño personal para el control y venta de carburantes".

Agrega: "Es evidente que las perforaciones de Vilque, Salinas de Garci Mendoza, La Joya, efectuadas por YPFB, y la Empresa Sun Oil no dieron resultados esperados , debido a que los equipos que fueron utilizados no tenían la capacidad necesaria para profundizar la perforación, de manera que no pudo llegarse a tocar las verdaderas estructuras que pudieran contener petróleo".

RECOMENDACION EXTRANJERA

La carta del Prefecto prosigue: "Por otra parte, me permito remarcar que los lugares señalados para la exploración de petróleo fueron determinados por técnicos nacionales y extranjeros (rusos), con larga experiencia y reconocida capacidad profesional, de tal modo que es aconsejable proseguir las perforaciones, con equipo adecuado, a fin de establecer la verdadera potencialidad de yacimientos petrolíferos en nuestro altiplano".

La carta termina señalando: "Interpretando el sentimiento de todas las autoridades de este distrito, instituciones cívicas y atendiendo el clamor unánime, pido la continuación de estos estudios, hasta que se agoten todas las posibilidades técnicas, ya que en ellas están cifradas nuestras esperanzas, que deben merecer el pleno apoyo de YPFB, y mantener todo el personal que, actualmente, está a cargo de estos trabajos".

Curso sobre modificación de la conducta del niño en el aula y en el hogar

— Destinado a Jóvenes, maestros y padres de familia.

— Duración: Un mes y medio (seis semanas), en horario intensivo los Lunes y Jueves de 19:00 a 21:00.

— Dictado por el Dr. Jorge Antonio Raña Gaite, ex catedrático de Psicología en la Universidad Católica de Chile.

— Comprende: El aprendizaje de conductas; los refuerzos y debilitamientos; moldeamiento de una conducta; los "modelos" en el aprendizaje social; refuerzos sociales y no sociales; los niños se entrenan y enseñan a sus padres y profesores; por qué escapan los niños; El Castigo, cómo y cuándo usarlo; castigo y ansiedad; entrenamiento accidental y deliberado; consistencia de los padres; el rol de padres y profesores; creación de un hogar o curso confortable; técnicas de observación de los hijos o alumnos; reentrenamiento de los comportamientos antagónicos y competitivos; el niño pasivo leador; el niño negativista, el niño hiperactivo y bullicioso, el niño dependiente; el niño retraído; el niño temeroso; el niño payaso; conductas disruptivas, etc., etc., etc.

— Al final del curso se entregan certificados.

— Inscripciones abiertas en Avenida Camacho 1372, quinto piso (edificio donde edita "Ultima Hora"). Teléfono 56749.

LA SOLUCION ES ¡LVEM!

Aviso permanente
Deudores morosos a PRESENCIA

A los siguientes deudores morosos, se les insinúa cancelar sus adeudos:

Comercial Mercurio
Surameris Propaganda
Abel Domínguez Ascarrunz
Sitel (Luis Gotrett G.)
Alberto del Carpio
Inboltex
Luis Dufraisse
Arva Ltda.
Hogares Bolivianos
Empresa Nacional de Televisión
Peletería Santiago
Aerolíneas Peruanas
Club 21
Martín y Cía.
Radio Illimani

Santa Cruz

Hotel La Siesta
Jefatura Departamental de Tránsito
Comisión Sindical Conjunta
Restaurant "85"
Sutex
El Cardon S.A.
Carlos Terceros Banzer
Comité Cívico Femenino
Cruz Roja Departamental
Técnica Industrial Argentina
Granja Nueva Esperanza
Importadora Inter Ltda.
Federación de Trabajadores en Universidad Ricas Ltda.
Ferbo Ltda.
Industrias de Tintas Coral
Radio Norte de Montero
Comité de Emergencia
Fábrica de Mosaicos Alfa
Casa Lassi
Casa Duchén
Centro Editorial Boliviano
Farmacia Santa Ana Ltda.
Restaurant China
Colecturía Fiscal de la Renta
Industrias Electromatic
Casa El Azulejo
Junglar Ltda.
Casa Duchén
Industrias Eduardo
Casa Hurtado
Ferretería Camba
Sociedad Comercial Alborada
Hotel Restaurant Jenecheru
Arex Limitada
Empresa de Publicidad Camba
Elizabel C. Castedo
Asociación Mesas Redondas Panamericanas
Hotel Bolivia
Juntas Vecinales de Santa Cruz
Agencia Cruceña de Turismo
Sociedad Boliviana de Pediatría
Empresa Publicitaria O.P.V.
Feria Exposición Internacional
Cooperativa Algodonera Santa Cruz Ltda.
Alberto Barberi
Industria Maderera Los Palos
Cooperativa Agropecuaria del Sur.

Oruro

Empresa Minera "San José"
Cooperativa "Agua de Castilla" Ltda.
Inti Tours

Cochabamba

Alcaldía Municipal
Alcaldía de Quillacollo
Federación Universitaria Local
Plasticolor
Jefatura del Distrito Escolar
Augusto Quiroga
Instituto Particular Pre Universitario
Broadway
Industrias Electro Metal Mecánica
Fanatram - Fábrica Nal. de Tractores
Universidad "San Simón"
Industrias "Maca Ltda."
Indoamérica Agencia Aduanera
Hawai
Escuela Normal Católica
Estancias Ganaderas G. del Aguila
Promoción Ministerio de Relaciones Exteriores-Brasil
Laboratorios Fitibol
Comité Feria Internacional
Lozabol Ltda.
Manufacturas de Cuero Ltda.
Rogosal Ltda.
Cía. de Materiales de Construcción
Hotel Capitol
Galindo y Cía.

La Paz, Febrero 1976

Ahora en Santa Cruz

Completamente remodelado, aire acondicionado, bellos jardines, playa de estacionamiento y un moderno GRILL BAR americano...

Drive in Hotel

Av. Las Américas esq. Saavedra
Reservaciones teléfono 2-6542, cables DRIVEIN

¡Gratis....!
"Dalsa" Service
Radio-Televisión-Electrónica

REPARA.- Su Radio-Televisor- Grabador-Pick-up-Máquina de calcular, Electrónica, y todo aparato que se encuentre relacionado con la electricidad o electrónica.
Solicite servicio técnico, en CALLE COMERCIO 863 Of. 12-A. Tel-24892 Casilla 2232 (Pasaje Kuljis)

LA PAZ-BOLIVIA.
este aviso le da derecho a una consulta ó service GRATIS

Corporación Minera de Bolivia

CONVOCATORIA A PROPUESTAS

PEDIDO Nº 29301/T-236/74 CC-82/75 EQUIPOS DE HORMIGON PRESFORZADO .

Se comunica a los señores, representantes y firmas proveedoras que hubieran recogido el pliego de especificaciones de la convocatoria de referencia que por decisión de la comisión de Adquisiciones ha sido declarada desierta.

GERENCIA DE ADQUISICONES

La Paz, Febrero 23 de 1976

PR-123/76

FILTROS "FRAM"
Calidad Mundial

Para aceite, gasolina y diessel, en todas las marcas de vehículos y motores en general.
Precios sin competencia en el país.
Compre en las principales casas del ramo.

Distribuidor exclusivo para Bolivia:
PROMOTORA PAULISTA
LA PAZ Alto de la Alianza 626 - 2do. piso Casilla 2234
Av. Manco Kapac 450 Tel. 20080
SANTA CRUZ.- Calle Warnes 32 Tel. 21166 - Casilla 2173

S.A.M.A.P.A.

SEGUNDA CONVOCATORIA INTERNACIONAL Nº 14/7.2-31/R/75
PRIMERA FASE - SEGUNDA ETAPA

Suministro de radio transceptores para un sistema de comunicación fijo y móvil

Habiéndose declarado desierta la Primera Convocatoria, SAMAPA vuelve a convocar al Suministro e Instalación de una Red de Radiocomunicaciones para nueve estaciones fijas y quince unidades móviles con una emisión en VHF-FM y dos estaciones repetidoras a instalarse en la Ceja de El Alto de La Paz, para tener un sistema de comunicación operable dentro y fuera de la ciudad.

Los interesados podrán retirar los Pliegos de Especificaciones y los informes que requieran en las oficinas de SAMAPA en la Av. Las Américas Villa Fátima, lado de la fábrica municipal de tubos, previo el pago de $b. 300,oo por el doble ejemplar.

Las propuestas deberán ser presentadas en sobre lacrado y con las demás formalidades y requisitos legales previstos por la Ley de Almonedas y Licitaciones, hasta las 12:00 horas (hora local) del día martes 27 de abril de 1976, en las oficinas anteriormente indicadas.

La Paz, 23 de febrero de 1976

Fdo. p. Cnl. DAEM Guillermo Urquiola Castrillo
GERENTE GENERAL DE SAMAPA

Comisión Mixta Ferroviaria Argentino - Boliviana
Construcción Ferrocarril Santa Cruz - Río Mamoré
Sector: Santa Cruz-Yapacaní

LICITACION PUBLICA
Nº 22/76

Para la terminación de: Edificios e Instalaciones de Estaciones Ing. Hugo Molina e Ing. Raúl Menacho

CATEGORIA

A esta convocatoria podrán presentarse las empresas de primera, segunda y tercera categorías.
PRESENTACION DE PROPUESTAS:
En La Paz, en la Agencia de la Comisión Mixta Argentino - Boliviana, sita en Avenida 16 de Julio, Edificio Avenida 3er. Piso, hasta las 15.00 horas del día 15 de Abril de 1.976.
En Santa Cruz de la Sierra, en las oficinas de la Comisión Mixta Argentino - Boliviana, sita en Avenida Grigotá y Cañoto, hasta las 15.00 horas del día 13 de Abril de 1976.
APERTURA:
En La Paz el día 15 de Abril de 1976 a horas 15.30, en las oficinas del Ministerio de Transportes, Comunicaciones y Aeronáutica Civil.
PRESUPUESTO OFICIAL:
$b. 2.500.000.--
PRECIO DE PLIEGO Y PLANOS
$b. 800.--

Dirección General de la Renta Interna
Administrativa Distrital "I"
Formulario sobre dividendos

Se comunica a las empresas que recibieron el formulario sobre dividendos y participaciones, la obligación que tienen de presentar los datos solicitados hasta el 15 de marzo próximo, en la División Renta de Personas (primer piso) .

En caso contrario se procederá a la aplicación de las sanciones que determina el Código Tributario.

La Paz, 23 de febrero de 1976

PRESENCIA Juvenil Presenta el JUEVES 26 DE FEBRERO

TIERRA ROTULADA
- Portada
- "Un nuevo año escolar abre sus brazos como la tierra que espera ser arada, triturada. . ."

OPINA LA JUVENTUD

SINFONIA CON SABOR A MAR

PEPITO EL ENTUSIASTA
- ¡Saber destilar!

DIME "MOTO" ¿QUE ERES?
- Monólogos para ociosos

REGLAS PARA ORGANIZAR LA MENTE
- Por Mons. Fulton J. Sheen
- "Especie de pautas. Si las reflexionas y las llevas a la práctica te ayudarán a organizarte en el difícil arte de la formación intelectual"

LOS JOVENES ¿SOMOS PUEBLO?
- "Nuestra sociedad aplaude a los jóvenes cuando éstos desfilan ante los hechos; las grita y apremia para que sigan si los jóvenes se detienen a contemplarlos, los reprime cuando quieren cambiarlos".

NUEVE PASIONES QUE ACORTAN NUESTRA VIDA

UNIVERSIDAD COMUNISTA
- Algunas normas vigentes en la Universidad de La Habana.
- Aspectos dignos de ser meditados e imitados. . .

VENTANA A LA ACTUALIDAD

YOGA PARA JOVENES
- Beneficios de las posturas o "Asanas"

EL TOCADISCOS
- "Yerko"
- Novedades discómanas

LA VIDA Y EL FUTBOL

SUPERVACACIONES
- Canciones y discos

PROBLEMATICA UNIVERSITARIA
"CON LA MUERTE A CUESTAS"
- Una nueva visión de la realidad humana y social boliviana.
- Por Raúl Botelho Gosálvez.

PASATIEMPOS
BIBLIOGRAMA

¡SIEMPRE AGIL, SIEMPRE JUVENIL!

Colombia reconocerá el régimen de Angola

BOGOTA, 23 (AP).- Con el secretario norteamericano de Estado Henry Kissinger a su lado, el Presidente Alfonso López Michelsen anunció hoy que reconocerá al régimen marxista de Angola.

López formuló la declaración en una imprevista conferencia de prensa mientras desayunaba con Kissinger en una terraza de la residencia presidencial campestre de Hatogrande, a 50 kilómetros de Bogotá.

"Tarde o temprano tendremos relaciones con Angola", señaló López. Preguntado si se refería al MPLA, respaldado por Cuba y la Unión Soviética, respondió que sí.

Aunque habló elogiosamente de los Estados Unidos y dijo que no existen problemas entre los dos países, López pareció criticar la política norteamericana hacia Cuba.

En Italia

Tercera parte de estudiantes diplomados no encuentran trabajo en su especialidad

ROMA, 23 (IPS).- Cada año, en Italia, casi el 30 por ciento de los estudiantes que salen de la universidad no es absorbido por el mercado del trabajo.

En 1975 los diplomados eran 31 mil. Este año serán 38 mil, en 1977, 47 mil y en 1978 58 mil o sea el 50 por ciento del total de los diplomados en esa fecha.

Hasta ahora la fuente principal de trabajo para los diplomados italianos ha sido el sector estatal, sobre todo la enseñanza y la carrera administrativa, que absorbieron en los últimos veinte años el 25,30 por ciento de los egresados de las universidades, llegando, a comienzos de la década del 60 al 75 por ciento.

Desde 1951 hasta hoy se crearon en estos sectores 245 nuevos puestos de trabajo, o sea el 70 por ciento de los puestos ofrecidos por todo el sector de los servicios.

Al mismo tiempo, en el sector industrial, a pesar del gran desarrollo de las dos últimas décadas sólo se crearon 37 mil nuevos puestos de trabajo calificados mientras que en la agricultura los diplomados bajaban inclusive desde los 87.000 empleados en 1951 a los actuales 6.300.

La evidente desproporción entre los puestos de trabajo creados en el sector de los servicios y los logrados en el mismo período en la industria es sintomática en efectos y carencias estructurales de la economía con respecto a la economía de los otros países occidentales.

Rescataron en Bogotá a niña secuestrada en Bucaramanga

BOGOTA, 23 (AP).- Los cuerpos de seguridad del estado rescataron hoy a la niña Claudia Juliana Serrano, de 10 años, secuestrada hace un mes en Bucaramanga, en el este del país, pero no han podido hallar aun al dirigente sindical José Raquel Mercado, cautivo de una organización clandestina de izquierda.

La niña fue rescatada sana y salva y los secuestradores fueron capturados, después de una operación en que participaron unidades de la policía, el ejército y el departamento de seguridad, se informó oficialmente. No se pagó el rescate de 10 millones de pesos (300.000 dolares) que exigían los delincuentes.

En Bogotá, entretanto, se realiza una gigantesca operación de búsqueda de mercado, Presidente de la Confederación de Trabajadores Colombia (CTC), capturado hace una semana por el "M-19", grupo subversivo que apareció en 1974 y se proclamó como el brazo armado del partido populista de oposición Alianza Nacional Popular (ANAPO).

CAMPAÑA POLITICA.- Miami Beach, Florida 23 (AP).- El Presidente Gerald Ford y el comediante Bob Hope rien cuando Ford asistió a una cena de la que Hope era anfitrión. Ford concluyó una campaña política de dos días por Florida. (Radiofoto AP).

Fuerzas Armadas de Argentina tuvieron reunión para analizar crisis política

BUENOS AIRES, 23 (AP).- En medio de la expectación de todo el país, las Fuerzas Armadas realizaron hoy una reunión de sus máximas jerarquías, para considerar un temario en el que figura prioritariamente la difícil situación política argentina.

Los comandantes del ejército, General Jorge Videla, de la Marina, Almirante Emilio Massera y de la Fuerza Aérea, Brigadier Orlando Agosti, se reunieron en una dependencia militar no revelada. Fuentes castrenses dijeron que dos fueron los temas fundamentales de la reunión: evaluar la situación nacional, caracterizada por una honda crisis política y económica que la Presidenta Isabel Perón no logra resolver, y un pormenorizado informe que el General Videla rindió a sus colegas la deliberación de doce horas efectuada el viernes por los generales en actividad del ejército. Un cerrado hermetismo ha impedido conocer detalles de la reunión del viernes, en la que según algunos informantes se habrían ventilado las distintas posiciones del ejército acerca de cómo dar un corte definitivo a la presente crisis, así como la oportunidad de hacerlo.

Massera y Agosti han realizado en la última semana frecuentes viajes al interior para visitar bases aéreas y navales, donde presumiblemente pulsaron la opinión de sus oficiales y explicaron a su vez la posición de los mandos.

Las Fuerzas Armadas, que mediante un golpe militar asumieron el gobierno en 1966, lo restituyeron a los civiles tras las elecciones de marzo de 1973, que dieron la victoria al peronismo. A partir de entonces, los militares se impusieron una actitud prescindente, pese a que era bien sabida la escasa simpatía que el peronismo despertaba en los cuadros de las Fuerzas Armadas. El general Juan D. Perón, durante 18 años considerado el "archi-enemigo" de los militares que lo derrocaron en 1955, consiguió establecer relaciones fluídas y normales con las fuerzas militares aún antes de su gobierno de ocho meses, truncado por su muerte el primero de julio de 1974.

Perón retornó al poder con un programa de "unión y reconstrucción nacional" y logró crear un desusado ambiente de cordialidad y colaboración con sus opositores - excepto la ultra-izquierda y la derecha- que repercutió favorablemente en el seno de las Fuerzas Armadas. Pero las cosas comenzaron a cambiar luego de que la Vicepresidenta Isabel Perón asumió la primera magistratura tras la muerte de su popular esposo.

Guerrilleros dejaron incomunicada una gran zona de la Argentina

BUENOS AIRES, 23 (AP).- Al hacer volar una instalación que unía la red argentina de comunicaciones con los servicios internacionales, la guerrilla urbana dejó incomunicada a una vasta zona del país, informó hoy aquí la policía.

El atentado cometido por varios terroristas en la madrugada de hoy, destruyó totalmente una casilla repetidora del cable coaxil que une Buenos Aires con la ciudad de Mar del Plata, 400 kilómetros al Sur.

Según la información oficial, el atentado ocurrió entre las localidades costeras de Coronel Brandsen y Chascomús, más de 100 Kms. al Sur de Buenos Aires, sin que se registren víctimas, pero con un saldo de cuantiosos daños materiales.

Hoy será inaugurado XXV Congreso del Partido Comunista Soviético

MOSCU, 23 (AP).- Con un importante discurso del Secretario General Leonid I. Brezhnev quedará inaugurado mañana el XXV Congreso del Partido Comunista Soviético.

El congreso se inaugurará oficialmente a las 10:00 hora local (02:00 EST) en el palacio de los congresos del Kremlin, que tiene capacidad para 6.000 personas. Tras las observaciones preliminares de rigor, Brezhnev dará comienzo a su análisis de la política exterior e interior soviética.

Al congreso asistirán delegados de los más de 15 millones de afiliados del partido, así como representantes de unos cien partidos del extranjero -entre ellos el gobernante cubano Fidel Castro y dirigentes de varios partidos de Europa Oriental.

El Jefe del Partido Comunista francés, Georges Marchais, decidió no asistir debido a sus actuales diferencias ideológicas con Moscú.

Los chince y los albanos no fueron invitados siquiera por el Kremlin, como no lo fueron tampoco en 1971 para el XXIV congreso.

Los organizadores han aprovechado la oportunidad brindada por varios días de buen tiempo para limpiar de hielo las calles de Moscú, despejar varias vías de acceso a la capital y colocar banderas y carteles por toda la ciudad.

En un editorial el diario "Pravda" declaró que "el corazón y la mente del pueblo soviético, así como la atención del público del mundo entero, están puestos en Moscú. El XXV Congreso del Partido Comunista de la Unión Soviética se inaugurá mañana en la capital de nuestra patria".

Virus de gripe

OMS no tiene datos sobre muerte de millones de personas en 1918

GINEBRA, 23 (AP).- La Organización Mundial de la Salud dijo hoy carece de pruebas de que hubo un brote del virus de gripe que causó 20 millones de muertes en 1918-19.

Un vocero dijo que la organización vigila cualquier brote de este virus desde que se descubrieron cuatro casos en un campamento del ejército norteamericano en Nueva Jersey. Uno de los afectados, un recluta de 18 años, falleció.

Este virus es una variante del virus de influenza tipo A, que afectó a otras siete personas en ese campamento. Eso también es insolito porque este virus acostumbra a surgir a comienzos del invierno, dijo el vocero.

Unos 200 millones de personas fueron afectadas por la última epidemia de este virus, ocurrida justo al terminar la Primera Guerra Mundial. Un caso se registró en Checoslovaquia en 1960 y dos en Estados Unidos en 1974 y 1975, pero probablemente haya habido otros no identificados, dijo el vocero.

Laboratorios en Londres y Atlanta estudian el virus y planean la preparación de una vacuna, de ser esta necesaria, agregó el portavoz. Dijo que las vacunas en existencia tendrían escaso o ningún efecto en el virus específico de esta mortífera gripe.

Sesquicentenario Ayacuchense

La Promoción "57" convoca a todos los ex-alumnos del Gran Ayacucho a la magna asamblea que con motivo de programar los festejos del sesquicentenario y de institucionalizar la organización representativa de la familia ayacuchense. Se realizará el dia miércoles 25 de febrero a hrs. 18 y 30, en el local del colegio.

COMITE PROMOCION "57"

La Paz, febrero de 1976

Auditor

Empresa Industrial cercana a La Paz requiere los servicios de Auditor Financiero con experiencia en Contabilidad y Costos Industriales.

Enviar copias de documentos profesionales,-certificados de trabajo y pretensiones de sueldo a casilla 2265.

Se necesita

Topógs - agrimensores con experiencia para trabaj a realizarse a partir del 1º de abril, 1976. Para entrevista favor preguntar por Ing. Raúl Ascarrunz K. de 9:00 a 16:00, los días:

Febrero 24 - La Paz - Edificio La Esperanza - 7º piso (Presencia).
Febrero 26 - Oruro - Hotel Plaza.
Marzo - 1 - Cochabamba - Hotel Ambassador.
Marzo 3 - Santa Cruz - Hotel Santa Cruz.

En venta

1.. Juego de comedor tallado a mano (Español) - 10 sillas
2. Piano
3. Parrilla
4. Juegos de Golf, para caballero y señora
Otros objetos diversos
Referencias: Teléfono 82216.

Carnaval 1976

Diviértase en Carnavales en los Hoteles Prefecturales de Sorata - Copacabana - Urmiri - Viscachani - Coroico y Chulumani.
Servicio de microbuses.
Mayores informaciones en calle Comercio 1230 o Teléfono 25671.

Dirección de Hoteles Prefecturales

Balances 1975

Profesionales especializados ofrecen servicios para elaboración de balances gestión 1975 todo tipo de empresas.
Referencias: teléfono 82694

BATERIAS Firestone

Baterías cargadas en seco no pierden su poder
No necesitan equipamiento especial.
Vienen de fábrica listos para su uso
Económicas - Durables

Macdonald & Co. (Bolivia) S.A.
SUCS: Oruro Cochabamba Santa Cruz Potosi Sucre Tarija
VENTAS Plaza del Periodista 1a Paz

En este mundo de cambiante desarrollo

KOMATSU

se impone en toda su línea

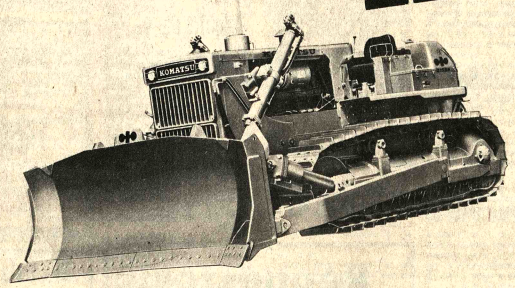

Agentes:

TOYOTA BOLIVIANA LIMITADA

Ventas: LA PAZ Tel. 51520-22 | POTOSI Tel. 2971 | COCHABAMBA Tel. 5622 | SUCRE Tel. 1862 | SANTA CRUZ Tel. 29801 | TRINIDAD Tel. 219 | TARIJA Tel. 2240 | CAMIRI Tel. 460

Secretario de Integración

Bolivia busca que crisis andina sea superada y no postergada

Bolivia apoyará la sus- cripción de un Protocolo Adicional dentro del Grupo Andino siempre que esa medida sea un factor determinante para uperar la actual crisis y esolver los problemas que han originado un virtual es- ancamiento de este proceso, di- o ayer el Secretario General de ntegración Ing. Guillermo oria.

Al término de la visita cum- lida por los tres miembros de la unta del Acuerdo de Car- agena, Loria hizo conocer un esumen de los aspectos que ocupan al gobierno y que se usieron en conocimiento de stos funcionarios del órgano ecnico del Pacto Andino.

Señaló el Secretario de ntegración que si la Comisión el Acuerdo de Cartagena en su reunión a iniciarse el próximo 27 n Lima es incapaz de resolver s problemas básicos de este cuerdo existe consenso en los países de "menor desarrollo onómico relativo" que son olivia y Ecuador en plantear la sis más alto nivel políti- co. Sobre este aspecto recordó convocatoria que hizo el residente Banzer para reunir a jefes de estado de los países dinos, a la cual manifestó su mpleta adhesión a la república.

El Ing. Loria hizo una amplia posición sobre los principios e el Pacto Andino habría de r cumplir. "No se ha mplido, por ejemplo, el rela- o al desarrollo armónico y quilibrado que es piedra an- lar del Acuerdo", señaló.

Dijo que tanto Bolivia como el uador no han podido con- cretar dentro de los plazos es- tablecidos aquellos mecanismos que les aseguraban que podrían lograr ese desarrollo junto a los otros países del área.

COMISIONES

Se refirió el Ing. Loria que hasta el 31 de diciembre de 1973 la Comisión debió haber apro- bado los programas de desarrollo industrial contenidos en la Decisión 25, que por su carácter estratégico se decidió que fueran repartidos equi- tativamente entre todos los países.

"No podemos aceptar la libre competencia para la instalación de industrias en cualquier país porque esto conduce a su con- centración en aquellos con mayor experiencia tecnológica y con mayores recursos". Señaló que esta política per- mitía a los países pequeños tener acceso a esas industrias. Los otros productos fueron sometidos a la desgravación automática e inmediata.

No obstante, dijo el Secretario que hasta 1973 sólo se logró aprobar el programa de la in- dustria metal-mecánica en su primera parte y posteriormente con la ampliación hasta 1975 se obtuvo la aprobación del programa petroquímico. De esa manera, cuando vencieron los plazos las otras 10 industrias básicas quedaron de acuerdo al Artículo 53 sometidas a dos mecanismos: la desgravación total para aquellos rubros no producidos en la subregión (con excepción de los acordados en favor de Ecuador y Bolivia) y la desgravación acelerada en el plazo de 5 años para los pro- ductos producidos en la subregión.

"Si esto se produjera los mecanismos comercialistas que han llevado a la ALALC al es- tancamiento serían los pre- dominantes", apuntó Loria. Reiteró que esa política era una negación de todos los principios sostenidos en el Acuerdo de Cartagena y por esa razón Boli- via apoyaba la firma de un pro- tocolo adicional que ensanche los plazos.

Pero el problema básico, afirmó Loria, es que a estas alturas el Pacto Andino estaría alimentando un desequilibrio en beneficio de los países más pe- queños. "Si la prórroga significa que la crisis se va a volver a repetir dentro de año y medio, entonces nos opondremos a ella. Apoyaremos un Protocolo que le dé mayor consistencia al Acuerdo", sostuvo.

Finalmente agregó que existe decisión en apoyar a este acuerdo de integración en cuanto signifique que se cum- plirán los objetivos que le dieron origen.

Alumnos de UMSA piden reapertura de los comedores

Mil quinientos alumnos de la iversidad Mayor de San drés pidieron la pronta apertura de los comedores iversitarios "por encontrarse rentando una grave situación onómica".

Hacen que la "medida adopta- por el Gobierno el 18 de fe- ro último, ocasiona perjuicio ya deteriorada economía del y especialmente a los uni- sitarios responsables, enes están alejados de toda ducación política y sólo ean estudiar".

iden, asimismo, la libertad sus compañeros que aún se uentran detenidos y la in- diata reapertura del come- universitario. Afirman que no se busca una solución pedida por parte de las oridades de Gobierno y de la versidad, tomaremos me- das de hecho".

menazan declararse en lga de hambre "oficial", s afirman que desde el día cierre de la universidad enzó su huelga de hambre, do a la falta de recursos nómicos para poder ientarse fuera de los come- es pues son estudiantes, en nayor parte, provenientes terior del país.

s comedores de la Uni- idad de La Paz fueron adas temporalmente desde sado miércoles, después de las autoridades de la UMSA sieron la clausura eventual de actividades académicas, e tanto no hayan las ntías mínimas para el re- o a las clases.

Secretario de Integración

Bolivia busca que crisis andina sea superada y no postergada

Bolivia apoyará la sus- cripción de un Protocolo Adicional dentro del Grupo Andino siempre que esa medida sea un factor determinante para uperar la actual crisis y esolver los problemas que han originado un virtual es- ancamiento de este proceso, di- o ayer el Secretario General de ntegración Ing. Guillermo oria.

Al término de la visita cum- lida por los tres miembros de la unta del Acuerdo de Car- agena, Loria hizo conocer un esumen de los aspectos que ocupan al gobierno y que se usieron en conocimiento de stos funcionarios del órgano ecnico del Pacto Andino.

Señaló el Secretario de ntegración que si la Comisión el Acuerdo de Cartagena en su reunión a iniciarse el próximo 27 n Lima es incapaz de resolver s problemas básicos de este cuerdo existe consenso en los países de "menor desarrollo onómico relativo" que son olivia y Ecuador en plantear la sis más alto nivel políti- co. Sobre este aspecto recordó convocatoria que hizo el residente Banzer para reunir a jefes de estado de los países dinos, a la cual manifestó su mpleta adhesión a la república.

El Ing. Loria hizo una amplia posición sobre los principios e el Pacto Andino habría de r cumplir. "No se ha mplido, por ejemplo, el rela- o al desarrollo armónico y quilibrado que es piedra an- lar del Acuerdo", señaló.

Dijo que tanto Bolivia como el uador no han podido con- cretar dentro de los plazos es- tablecidos aquellos mecanismos que les aseguraban que podrían lograr ese desarrollo junto a los otros países del área.

COMISIONES

Se refirió el Ing. Loria que hasta el 31 de diciembre de 1973 la Comisión debió haber apro- bado los programas de desarrollo industrial contenidos en la Decisión 25, que por su carácter estratégico se decidió que fueran repartidos equi- tativamente entre todos los países.

"No podemos aceptar la libre competencia para la instalación de industrias en cualquier país porque esto conduce a su con- centración en aquellos con mayor experiencia tecnológica y con mayores recursos". Señaló que esta política per- mitía a los países pequeños tener acceso a esas industrias. Los otros productos fueron sometidos a la desgravación automática e inmediata.

No obstante, dijo el Secretario que hasta 1973 sólo se logró aprobar el programa de la in- dustria metal-mecánica en su primera parte y posteriormente con la ampliación hasta 1975 se obtuvo la aprobación del programa petroquímico. De esa manera, cuando vencieron los plazos las otras 10 industrias básicas quedaron de acuerdo al Artículo 53 sometidas a dos mecanismos: la desgravación total para aquellos rubros no producidos en la subregión (con excepción de los acordados en favor de Ecuador y Bolivia) y la desgravación acelerada en el plazo de 5 años para los pro- ductos producidos en la subregión.

"Si esto se produjera los mecanismos comercialistas que han llevado a la ALALC al es- tancamiento serían los pre- dominantes", apuntó Loria. Reiteró que esa política era una negación de todos los principios sostenidos en el Acuerdo de Cartagena y por esa razón Boli- via apoyaba la firma de un pro- tocolo adicional que ensanche los plazos.

Pero el problema básico, afirmó Loria, es que a estas alturas el Pacto Andino estaría alimentando un desequilibrio en beneficio de los países más pe- queños. "Si la prórroga significa que la crisis se va a volver a repetir dentro de año y medio, entonces nos opondremos a ella. Apoyaremos un Protocolo que le dé mayor consistencia al Acuerdo", sostuvo.

Finalmente agregó que existe decisión en apoyar a este acuerdo de integración en cuanto signifique que se cum- plirán los objetivos que le dieron origen.

Alumnos de UMSA piden reapertura de los comedores

Mil quinientos alumnos de la iversidad Mayor de San drés pidieron la pronta apertura de los comedores iversitarios "por encontrarse rentando una grave situación onómica".

Hacen que la "medida adopta- por el Gobierno el 18 de fe- ro último, ocasiona perjuicio ya deteriorada economía del y especialmente a los uni- sitarios responsables, enes están alejados de toda ducación política y sólo ean estudiar".

iden, asimismo, la libertad sus compañeros que aún se uentran detenidos y la in- diata reapertura del come- universitario. Afirman que no se busca una solución pedida por parte de las oridades de Gobierno y de la versidad, tomaremos me- das de hecho".

menazan declararse en lga de hambre "oficial", s afirman que desde el día cierre de la universidad enzó su huelga de hambre, do a la falta de recursos nómicos para poder ientarse fuera de los come- es pues son estudiantes, en nayor parte, provenientes terior del país.

s comedores de la Uni- idad de La Paz fueron adas temporalmente desde sado miércoles, después de las autoridades de la UMSA sieron la clausura eventual de actividades académicas, e tanto no hayan las ntías mínimas para el re- o a las clases.

El presidente del BID llegará el 3 de marzo

El boletín oficial de la Dirección de Informaciones de la Presidencia de la República, informa que "el presidente del directorio del Banco Interamericano de Desarrollo, Dr. Antonio Ortiz Mena, llegará al país el 3 de marzo y cumplirá todo el calendario programado por el Ministerio de Finanzas y la representación del BID en Bolivia".

Según la información, "el viaje del invitado especial del gobierno evidentemente ha sufrido una nueva postergación por razones de salud".

En el Banco Interamericano de Desarrollo se dijo que la información oficial sobre la visita o postergación del viaje del Lic. Ortiz Mena sería proporcionada por autoridades del Ministerio de Finanzas; sin embargo, pese a los requerimientos de PRESENCIA, no se dio ninguna información oficial sobre el particular.

PRESENCIA

Se elimina la póliza de oficio en todos los trámites aduaneros

Por instrucciones del Ministerio de Finanzas y para evitar el contrabando se dispuso la eliminacion total del trámite de las "pólizas de oficio".

La información fue proporcionada a PRESENCIA por el gerente general de la Cámara Nacional de Comercio, Lic. René Candia Navarro, quien indicó que la medida fue anunciada a la empresa privada mediante nota enviada por el Director General de Aduanas.

El Lic. Candia manifestó que, "de acuerdo a la determinación de la Aduana Nacional esta medida y otras que se adoptarán posteriormente, no surtirán los efectos deseados si no se las complementan logrando que las alcaldías municipales configuren a los comerciantes que tienen puestos en los mercados negros que sólo deben vender mercaderías y productos nacionales y no aquellos importados, que está prohibida su venta y que burlan el pago de gravámenes"

El gerente general de la Cámara de Comercio dijo que la medida ha sido bien recibida en los círculos de la empresa privada, "porque ella significa el comienzo de un conjunto de otras medidas que están siendo estudiadas por las autoridades de gobierno para combatir el contrabando y medidas de este tipo son las que se acercan al fondo del problema y la Cámara está dispuesta a prestar su más amplio concurso en este empeño"

Por otra parte, manifestó que "la preparación de esas medidas es necesaria porque todos los esfuerzos que está haciendo el gobierno en otros campos como el monetario, comercio exterior, depósito del 25 por ciento, elevación de aranceles y otras medidas que provocan mayor activación del contrabando, que encuentra precisamente en esas medidas un nuevo factor de ventajas en su competencia desleal con la actividad que actua en el marco de la ley"

Finalmente, explicó que las "pólizas de oficio" se utilizaban para la declaración de efectos personales de los pasajeros en frontera pero que estas no eran utilizadas con la buena fe para la que fueron creadas y se convirtió en causa de evasión.

FESTIVIDAD RELIGIOSA.- El Nuncio Apostólico realzó recientemente la fiesta patronal Coroico, capital de la provincia Nor Yungas de La Paz. Monseñor José Laigueglia fue invitado p del Obispo de la Prelatura de Coroico, Monseñor Tomás Manning y por la feligresía de esa localid yungueña. La fiesta ofreció al pueblo de Coroico la oportunidad de vivir momentos de verdade comunión con el Santo Padre y de orar por sus intenciones, reafirmando al mismo tiempo su d voción a la Santísima Virgen, en cuyo homenaje se concentró toda la feligresía. En la fotografí aparecen el Nuncio Apostólico y el Obispo de Coroico, en una de las ceremonias religiosas c mimantes.

En Santa Cruz, habrá campaña contra "pitilleros" de cocaína

Una movilización general de instituciones públicas y particulares de Santa Cruz se realizará durante las próximas fiestas de carnaval, para reprimir el consumo de drogas. La campaña estará dirigida en forma especial contra los "pitilleros"; quienes consumen principalmente cocaína, preparadas en cigarrillos.

La Dirección Nacional de Control de Substancias Peligrosas, al dar la anterior información, comunicó que participarán en esa campaña efectivos de la Octava División de Ejército, Policía Nacional, Radio Patrulla e Interpol, miembros del Colegio de Médicos y de entidades cívicas. La Iglesia Católica, y padres de familia han asegurado su adhesión a la campaña y su respaldo a las autoridades militares, policiales y políticas del Departamento, en el entendido que esa campaña ha de significar una verdadera cruzada moral y de defensa social.

El Director de Narcóticos de Santa Cruz, My. Armando Sandagorda, ha iniciado una fase de instrucción de las fuerzas y entidades participantes en la campaña, sobre las técnicas de detección y las manifestaciones que presentan los adictos a la cocaína.

La Dirección Nacional de Control de Substancias Peligrosas presume que durante las noches de carnaval se practicarán numerosas detenciones de drogadictos, quienes serán sometidos a un examen médico para verificar el grado de adición a las drogas. Acerca de este aspecto, el Colegio de Médicos de Santa Cruz ha comprometido t colaboración.

Según la oficina nacio Narcóticos, el consum drogas en Santa Cruz cazado índices alarmant consumo de drogas, medi uso de cigarrillos ya prep con ellas, se ha hecho co gran cantidad de jóvene adictos a ese sistema. oficina presume que dura fiestas de carnaval se incrementar la vent cigarrillos preparados drogas, en perjuicio juventud crueña y a personas adultas.

Cinco nuevos proyectos fueron inscritos en INI

(ANF) - Cinco proyectos industriales fueron inscriptos en el Instituto Nacional de Inversiones (INI) a objeto de obtener la autorización respectiva.

El primer proyecto pertenece a la firma "Caballo Blanco Ltda." y corresponde al sector minero para la producción de concentrados de zinc y estaño, con una inversión de 10.952.392 dólares. Esta planta se instalaría en Potosí y generaría ocupación para 208 personas.

El segundo proyecto pertenece a la firma TONAN Boliviana S.A., que se instalaría en Santa Cruz con una inversión de 2.892.258 dólares, para la industrialización de madera. Esta planta generaría 115 empleos.

El tercer proyecto está referido a la modificación de farmoquímicos y se instalaría en Cochabamba, con una inversión de 373.137 dólares, a cargo de la firma Cisma Ltda.

La Esther Boliviana Ltda. ha inscripto un proyecto de elaboración de productos farmacéuticos para La Paz, con una inversión de 65.702 dólares y con necesidad de 22 empleados.

Por último, la firma Perfumería Paris Ltda. inscribió el proyecto de elaboración de cosméticos en La Paz, con una inversión de 504.414 dólares y empleo para 76 personas.

El INI deberá determinar ahora si los proyectos son factibles en cuanto a su localización y rubros productivos, de acuerdo con la existencia de plantas y zonas geográficas del país.

Bolivia asistirá a feria de Francfort

La Cámara de Comercio e Industria Boliviano-alemana, informó que Bolivia asistirá a la Feria Internacional de Francfort, Alemania, que se realizará este año.

De acuerdo a la información, asistirán cuatro empresas bolivianas productoras de artesanías; ellas son : Amerindia, de Cochabamba; Cuerex, Artes Titicaca y Puma Punku Paz.

Por otra parte, se in que la Cámara Alema preparado y organizado el de Bolivia en Francfort, finalidad de fomentar l portaciones bolivianas Alemania.

Asimismo, se dijo que Cámara Boliviano—Alema considera como institu binacional, es decir, defien intereses de las empresas vianas, así como alemana trata de fomentar el comercial en ambas ciones".

Ministro del Trabajo :

Hay tranquilidad y paz social en todos los sectores laborales

El Ministro del Trabajo informó ayer que hay tranquilidad y paz social en todos los sectores laborales a pesar del tiempo que anunció que su despacho recibía gestiones para conseguir créditos externos e internos para programas de obras sociales en favor de los trabajadores.

Las declaraciones del Ministro Mario Vargas Salinas fueron obtenidas cuando, al salir del palacio de gobierno, fue inquirido por los periodistas sobre pronunciamientos que algunos sectores laborales hicieron en pro de la solución del problema universitario.

El informante afirmó que "hay tranquilidad y paz social en todos los sectores laborales y que no se ha confrontado ninguna animalidad", salvo el paro que realizaron el sábado pasado los trabajadores mineros en favor de los universitarios.

Negó veracidad a la información que se dio en sentido de que los trabajadores de la fábrica Mexaco de Cochabamba anunciaron un paro de labores debido a la situación universitaria, agregó: "los obreros de esa industria se han comprometido, a través de un convenio, a no tomar medidas de hecho sin antes no haber agotado todas las soluciones posibles mediante el diálogo".

PLAN DE OBRAS

El Ministro del Trabajo se refirió también a que reparticiones de su dependencia se hallan abocadas a concluir un programa de obras sociales en favor de los trabajadores, para ser realizadas durante la presente gestión.

Destacó que ese plan "tiene la finalidad de cumplir con obras de real beneficio social, como ser colonia de vacaciones, centros de recreación, centros sociales y deportivos, anunciados en otras oportunidades.

Hizo referencias a algunos casos específicos y anticipó que uno de los sectores más beneficiados será el de ferroviarios, ya que para él se invertirán 6 millones de pesos.

Habrán reuniones con representantes de los constructores para elaborar los programas que le serán destinados, tomando en cuenta las sumas de dinero con que se cuenta; lo propio sucederá con los trabajadores fabriles.

El nombrado ministro manifestó que esta clase de beneficios alcanzará también a los "sindicatos pequeños" de acuerdo a "la política global que se ha propuesto seguir el gobierno" en este sentido.

Otro anuncio fue en relación a que el Ministerio del Trabajo iniciará gestiones destinadas a conseguir créditos externos e internos para materializar los propósitos antes mencionados.

Vargas Salinas:

Trabajadores solicitan creación de politécnicos para sus hijos

El Ministro de Trabajo manifestó que en el sector laboral existe tranquilidad, con excepción del minero, cuya máxima organización declaró un paro de labores. Añadió que estos últimos días ha recibido la visita de coordinadores laborales, quienes le hicieron conocer la preocupación que existe entre los trabajadores por el problema universitario.

Añadió que muchos obreros tienen sus hijos que estudian en la universidad y se perjudican por los problemas que se presentan en la UMSA. Dijo que el pueblo, a través de impuestos, aporta anualmente 440 millones de pesos bolivianos, suma que significa el 90 por ciento del presupuesto de esa casa superior de estudios.

Afirmó que "los coordinadores laborales han solicitado la creación y formación de politécnicos para que los hijos de los obreros puedan capacitarse a corto plazo". Dijo que en estos centros educativos podrían capacitarse a técnicos medios en dos o tres años.

El Ministro hizo estas declaraciones el viernes, antes de ingresar a la reunión del consejo de gabinete. Afirmó que informará el Presidente sobre la solicitud de los coordinadores laborales. Afirmó que la petición de los coordinadores era muy real, porque también ellos aportan para el sostenimiento de la universidad".

Reiteró que la petición de los coordinadores laborales tiene importancia, porque se trata de la formación y capacitación de los hijos de los trabajadores.

La población rural de La Paz se acerca al millón de campesinos

El diagnóstico del sector agropecuario preparado por técnicos del Ministerio de Asuntos Campesinos y Agropecuarios establece que el Departamento de La Paz, es el más poblado en su sector rural que cuenta con 999.928 campesinos. Cochabamba tiene ta- bulados 609.359 pobladores rurales; Potosí tiene estimada una población campesina de 691.259 personas. Pando está ca- talogado en el último lugar y cuenta sólo con 32.639 po- bladores rurales. Chuquisaca cuenta con 397.177; Oruro con 209.381; Tarija, con 212.652; Santa Cruz, con 319.443 y Beni, con 136.930 campesinos.

Según el mencionado documento, la población total de Bolivia tabulada en 1975 al- canza a 5.633.790 personas. Agrega que el Departamento de La Paz cuenta con 821.572 personas que viven en áreas urbanas; Santa Cruz, con 360.457; Cochabamba, con 302.131; Chuquisaca, con 113.423; Oruro con 169.719; Potosí con 210.141; Tarija, con 64.248; Beni, con 80.070 y Pando, con solamente 3.180 personas.

PRODUCCION Y COMERCIALIZACION

Al referirse al nivel de organización de los productores, expresa que están agrupados en pequeños agricultores, unipro- ductores con parcelas pequeñas y ausencia de tecnología. La producción de este grupo está destinada al autoconsumo ocupando aproximadamente el 30% de la superficie cultivada. Luego está la organización de los medianos agricultores, uniproductores con parcelas medianas, algunas tecnología, cuya producción en parte se detina al mercado, en un 40% de la superficie cultivada. Luego están las cooperativas agrícolas, seguidas por las asociaciones agrupadas en función de intereses comunes; empresas agrícolas, y final- mente las Cámaras. El diag- nóstico sostiene sobre este campo "La organización de la producción no responde a las necesidades y exigencias del sector agropecuario, teniendo dispersos cuyos logros son limitados".

En cuanto a los costos de los principales productos a nivel de productor se indica que ellos son muy variados, agravándose más estas diferencias con el uso de algunos insumos agrícolas, fertilizantes y pesticidas. Sin embargo, el documento deja constancia de que estos costos son elevados con relación a la productividad y que la mano de obra juega un papel importante. El documento sostiene que los productos agrícolas de consumo son para abastecer el mercado interno. Añade que eventualmente hay excedentes exportables, con mercado seguro y que en este campo la exportación de artículos forestales es superior en relación al consumo interno.

La comercialización del producto en época de cosecha (marzo-mayo) se inicia en el productor que vende su producto al mayorista; éste lleva a los centros de consumo y entrega a los minoristas, para finalmente ser distribuido al consumidor.

Chile estudia...

(Viene de la página 1)

políticas de estos ciudadanos bolivianos, dijo que "los organismos de seguridad están realizando las gestiones del caso para establecer sus filiaciones políticas en definitiva".

Manifestó, asimismo, que hasta el momento dichas personas no han solicitado asilo político a ningún país en caso de hacerlo esta petición será estudiada.

Finalmente, Montero señaló que el Presidente Pinochet había sido informado acerca de esta situación y que el había ordenado personalmente el ingreso de estos exiliados al país.

Izquierda y...

(Viene de la página 1)

plenamente todas las medidas de seguridad adoptadas en los últimos días por el Ministerio del Interior. Dijo también que no hay ningún cargo contra el Tte. José Ernesto Ayoroa, hijo del Gral. Juan Ayoroa, y que por lo tanto no existen razones para ordenar la detención del joven oficial que cumple su destino en Riberalta. Advirtió de que, en caso de que el Gral. Juan Ayoroa no abandone el país, éste "se hará pasible a las sanciones contempladas en la Ley de Seguridad del Estado".

No se iniciará diálogo mientras...

ne de la página 1)

ecibió respuesta es de San ncisco Xavier de Sucre.

SITUACION ACTUAL

A continuación, se registran artes noticiosos de nuestras esponsalías en los depar- entos de Cochabamba, osí y Santa Cruz, sobre la al situación de las uni- idades locales:

COCHABAMBA

C O C H A B A M B A , 23 ESENCIA). A las 17.30, se ieron los universitarios en la Simón en una asamblea eral y después de aproxima- ente una hora de delli- aciones determinaron arse en huelga de ham- como protesta por la forma las autoridades del CONES n manejando el problema de niversidad paceña.

Se desconoce el número to de los docentes que es- esaron en la huelga de bre, pero se informó que es elevado. Los huelguistas se instalado en el Aula Magna n salas de estudio de las ltades de Economía, Arqui- tura y otras.

Uno de los dirigentes de la eración Universitaria Local que adoptaban esa extrema ida en vista de la respuesta Gobierno al planteamiento diálogo hecho por los uni- itarios. "A nuestro pla- iento se responde con el re de otra Universidad", el dirigente.

El criterio de los estudiantes en huelga es que con esta decisión se posibilite el pre- tendido diálogo con las autori- dades competentes, a través del cual se satisfagan los plan- teamientos del universitariado de San Simón. Los puntos básicos son los siguientes : 1. Presencia de los miembros del Consejo Nacional de Educación Superior en la ciudad de Cocha- bamba; 2. Libertad de es- tudiantes detenidos en el país, 3. Retorno de todos los uni- versitarios deportados y 4. Normalización de actividades en la Universidad de La Paz y en todas las universidades del país.

No se pudo obtener ninguna información oficial sobre la de- terminación que adoptarán las autoridades departamentales al respecto.

POTOSI

POTOSI, 23 (PRESENCIA). Los estudiantes de la Uni- versidad Tomás Frías de esta ciudad mantienen su huelga general indefinida, mientras las labores administrativas en esa casa de estudios se desarrollan con normalidad.

Consultados sobre el tiempo por el que se mantendrá el conflicto, los dirigentes es- tudiantiles manifestaron que se trata de una huelga de soli- daridad con los estudiantes de los Universidad Mayor de San Andrés de La Paz, que fue cerrada, y que podrán adoptar nuevas medidas una vez conoci- dos los resultados de las negociaciones que se iniciarán mañana en la sede de Gobierno con las autoridades del Consejo Nacional de Educación Superior.

SANTA CRUZ

SANTA CRUZ, 23 (PRESENCIA). Pese a existir normalidad en las labores aca- démicas y administrativas de la Universidad de esta capital, se han registrado algunas de- tenciones de estudiantes, según denunciaron ante la prensa miembros del Comité Inter- facultativo y familiares.

Hasta las 18 horas de hoy — lunes— la detención no había si- do confirmada oficialmente. Los familiares aseguraron que los estudiantes que habían firmado un manifiesto de apoyo a los uni- versitarios de la UMSA fueron conducidos por agentes de seguridad hasta dependencias de la sección de El Fuerte de la DID y de la Octava División.

El Comité Interfacultativo dijo que entre los detenidos están : Germán Delgadillo, Daniel Ugartechi, Víctor Hugo Hurtado, N. Díaz y otros. Al mismo tiempo emitió un comunicado mostrándose parti- dario del "gobierno uni- versitario paritario" y vivando a la autonomía". Al respaldar a los universitarios de la UMSA, piden libertad para los detenidos y dice el comunicado que los estudiantes se reservan "el derecho de adoptar medidas que el caso aconseje".

Elecciones en la AMIG

Los directivos Asociación Nacional Mutilados e Inválidos Guerra del Chaco, me nola, informaron ayer q próximo 14 de marz efectuarán las elecciones la renovación del direc

En la citada nota el P dente y Secretario Relaciones informan que una publicación parecida se informó erroneamente fueron suspendidas las el ciones en la citada asociaci Esos dirigentes ejercerán elecciones realizadas ayer el local del colegio Ayac fueron convocadas por Beneméritos de la P institución que no forma de la Asociación Nacion Mutilados e Inválidos Guerra del Chaco.

Escolares 1976

La mejor maner asistir feliz a clases estar con la moda Mochilas, Carpeta Bolsas de Cuero, Cu y otros bellos mater que los encontrará Freudenthal; para presente año escoja nuevo modelo "JEA que hace juego con Ropa moderna. Al l de los Tribunales Mutilados e Inválidos Guerra del Chaco. FREUDENTAHAL.

FREDDY REYNOLDS EGUIA
ABOGADO
Atiende asuntos mineros, petroleros, administrativos civiles, tributarios, constitución de empresas, contratos general.
Estudio Jurídico: Calle Mercado 1115 (Ed Guerrero) Primer Piso. Oficina 4. Teléfono 54654.

Dr. Luis Alberto Escóbar Uh
Cirujano Dentista
Comunica a su distinguida clientela el cambio de su mero telefónico:
Tel. 43193
GRACIAS

Capitalistas
Invierta su dinero y obtenga buenas utilidades, presta dinero en pesos Bolivianos o Dólares Americanos, ofrece chalets, casas, terrenos en primeras hipotecas, en zonas sidenciales. ORGANIZACION INTEGRAL Teléfonos 55 60019 Casilla 819.

FANASE
VENTAS POR MAYOR
Mercado 949 Tel. 29170 cas.2231 L

Repuestos
Firma Importante necesita para Santa Cruz experto Vendedor de Repuestos del ramo automotriz, enviar ofertas a casilla 998, La Paz.

Auditor o Abogado
Institución de reciente creación requiere los servicios de un Auditor Economista o Abogado, con experien cia en Seguridad Social, para ocupar cargo de GERENTE en esta Institución. Edad 45 a 50 años, experiencia no menor de 5 años. Presentar Curriculum Vitae en nuestras oficinas de calle Potosí Nº 1285. Edificio Tobía, 6to. Piso. Oficina 605, hasta el día 9 de marzo de 1976. Hrs. 18:00 p.m.
EL DIRECTORIO

Letra anulada
Se pone en conocimiento del público que habiéndose extraviado la letra s/n. por Bs. 18.000.- con vencimiento al 11 de Abril de 1976, girada por L'Atelier Ltda. y aceptada por Saint George's Pub. queda nula y sin valor alguno.
La Paz, febrero de 1976.

Vendo
Mustang Mach II Modelo 1975, O Kmtros. Totalmente equipado, llamar Tel. 56434 de 1 a 3 p.m.

Departamentos en alquiler en Cochabamba
Dos pisos en el edificio de FENACRE para oficinas o vivienda cada uno con 7 habitaciones fuera de las de servicio. Referencias Jordán esquina Antezana, teléfonos 1374-8061, casilla 829, en horas de oficina.

oneplan analizará digo de Comercio
La Subsecretaría de cia entregará al Ministerio Planeamiento y Coor- ción, el proyecto del nuevo go de Comercio elaborado na comisión presidida por . Gastón Ledezma Rojas. e acuerdo a la in- ación, que está contenida l boletín oficial de la ción de Informaciones de sidencia de la República, almente el documento está tapa de encuadernación y aginación y luego será o en manos de Coor- ón y Planeamiento para álisis final".

Estaño se cotizó ayer en $us 2,98

El precio del estaño bajó un punto ayer en el mercado de Londres, liándose las transacciones a 2,98 dólares por libra al iniciarse la semana bursátil. El resto de los metales, registró los siguientes precios :

Plomo, 0,16 dólares por libra fina.
Zinc, 0,31 dólares por libra fina.
Cobre, 0,57 dólares por libra fina.
Bismuto, 7,50 dólares por onza troy.
Plata, 4,17 dólares por UMF.
Wolfram 4,17 dólares por UMF.
Antimonio, 21,00 dólares por UMF.
Oro, 131,50 dólares por onza troy.

NUEVA YORK, 23 (AP) Precios de hoy de metales no ferrosos

Aluminio — 41 centavos la libra, Nueva York
Antimonio — 1.60 dólar la libra, Nueva York
Cobre — 63 5/8 centavos la libra, Connecticut
Plomo — 19 centavos la libra, Nueva York
Cinc — 37 centavos la libra, San Luis
ESTAÑO — 3,3160 dólares el frasco, Nueva York
Mercurio — 128.00 dólares el frasco, Nueva York
Oro — 131,85 dólares la onza, Nueva York
Plata — 4.225 dólares la onza, Nueva York

Adalberto Violand: la imagen económica del país es buena

COCHABAMBA, 23 (PRESENCIA). "La imagen económica del país es una de las mejores de América Latina", dijo el Asesor General de la Presidencia, Adalberto Violand, en rueda de prensa.

El representante del gobierno estuvo hoy de paso a la ciudad de La Paz y antes de su retorno sostuvo, esta mañana, una reunión con el Prefecto del Departamento, Milivoy Eterovic; el Alcalde Municipal, Humberto Coronel Rivas; el Comandante de la Guardia Cnl. Jorge Zamora y otros funcionarios. No trascendió nada de la reunión, pero se cree que se conversó sobre la situación actual del país y en particular de Cochabamba.

PRESUPUESTO

El colaborador de la Presidencia reconoció que inicialmente existe un pequeño déficit en el nuevo Presupuesto de la Nación aprobado en la última reunión de Gabinete en La Paz. Agregó que esa falla podrá ser subsanada hasta fines del presente año, "ya que para ello se contará con mayores ingresos públicos". Dijo que "se desarrollará una política estricta de gastos oficiales y se obtendrá mayores recaudaciones por concepto de regalías en diferentes rubros del país", y que uno de los factores que ha contribuido como revelador de la situación financiera del país es el mejoramiento del precio del estaño, que en los últimos días ha repuntado.

IMAGEN

Violand expresó que "es muy elocuente el hecho de que Bolivia actualmente ofrece una imagen económica satisfactoria ante los ojos del exterior". "Esto se ha conseguido, remarcó, como consecuencia de la estabilidad política y social, especialmente el año 1975". Indicó que hay más interés en las inversiones extranjeras y nacionales como para impulsar el proceso del desarrollo nacional. Señaló que las instituciones crediticias del exterior se muestran favorables para el país. Otro hecho —dijo— que da esa imagen es la próxima visita del Presidente del BID, Antonio Ortiz Mena.

TURBULENCIA

No quiso dar su opinión sobre la situación actual del país, indicando que eso corresponde al Ministerio del Interior o al Prefecto del Departamento, en el caso de la situación de Cochabamba. "Sin embargo, dijo, la turbulencia que tratan de desencadenar elementos extremistas perjudica a la buena imagen económica que tiene el país en el exterior" Agregó que "la turbulencia política es un fenómeno que perjudica no sólo a la estabilidad política sino al proceso mismo del desarrollo nacional". "Eso quieren los extremistas —dijo— causar turbulencia, caos, a fin de que fracasen los proyectos de desarrollo y que de esa manera haya otra imagen de Bolivia". Señaló que, si bien la crisis universal afecta a nuestra economía, las medidas adoptadas por el gobierno "han tenido un buen índice de realizaciones nacionales; así por ejemplo, el año 1975 ha sido un año óptimo y Bolivia, por su estabilidad, por el número de sus inversiones y obras ejecutadas es una isla en la América"

Nuevos sismos en Potosí, Chuquisaca y Cochabamba

.El sismógrafo del Colegio San Calixto registró ayer tres movimientos sísmicos, cuyos epicentros se sintieron en la misma zona del primer sismo, de mayor intensidad, registrado en la madrugada del domingo; o sea, en la región de los límites de los departamentos de Chuquisaca, Potosí y Cochabamba.

HORARIOS

El primer sismo se registró a las 18.27 del domingo, el segundo se produjo a cero horas dos minutos y el tercero fue a la una de la madrugada con 52 minutos.

Según la información, proporcionada por el Director del observatorio San Calixto, R.P. Ramón Cabré, ninguno de los sismos sobrepasó los 4 grados de intensidad de la escala de Richter; o sea, -dijo- fueron movimientos muy pequeños y profundos.

EN SUCRE

SUCRE, 23 (PRESENCIA) - La población de Sucre se mantiene nerviosa y expectante, después de que ayer en la madrugada y hoy se sintieron temblores de poca intensidad. Como consecuencia de los movimientos, no se registraron daños personales, tampoco se sabe que alguna propiedad haya sido afectada.

Según el testimonio de varias personas que en la madrugada de ayer y hoy pudieron sentir el temblor, se informó que, en los domicilios, los objetos se movieron ligeramente y que, como consecuencia del temblor, se abrieron algunas puertas.

La mayor parte de la población sucrense no sintió el movimiento, pero la noticia se propaló rápidamente y la ciudadanía se mantiene expectante y nerviosa, sobre todo después de conocerse que en algunas poblaciones de Cochabamba los efectos del fenómeno telúrico provocaron algunas consecuencias.

Informaciones difundidas en Sucre, dieron hoy cuenta de que Aiquile fue la más afectada por el temblor. En esa población se registraron varias rajaduras en un número no determinado de propiedades, entre ellas la iglesia.

En las poblaciones cochabambinas de Surima, Chuqui Chuqui y Quiroga también se sintieron los temblores de ayer y hoy.

Se creó una estructura jurídica como base de actividad turística

Una estructura jurídica que será de base a la actividad turística en Bolivia, ha sido completada por el Instituto Boliviano de Turismo que, a la vez, dispone de un conjunto de reglamentaciones aprobadas por el Gobierno para normar el turismo que ha de brindar al país.

El Instituto juzga que con esta base se ha de poder "construir" la verdadera imagen del país para ofrecerla al interés turístico y planificar el programa destinado a convertir el incipiente turismo en la industria generadora de divisas que, a su vez, ha de permitir la creación de nuevas fuentes de trabajo.

La realidad turística de Bolivia presenta deficiencias como la baja cantidad de llegadas y, por tanto, baja participación en los ingresos turísticos mundiales, reducido tiempo de permanencia de turistas en el país, alto gasto diario promedio por turista, bajo aprovechamiento de la capacidad turística instalada.

Todo lo anterior constituye un estudio realizado por cuenta del Instituto Boliviano de Turismo, con la asistencia de expertos contratados, planteando soluciones que se sintetizan en: mejoramiento de la oferta turística y de servicios, para lograr un aumento en la cantidad de llegadas; diversificar y distribuir en mejor forma la oferta turística para aumentar el tiempo de permanencia; aumento de la cantidad de servicios que operan, para disminuir, mediante la competencia, el costo diario promedio de permanencia del turista; intensificación del turismo regional y creación del turismo interno, para que ambos permitan un mejor aprovechamiento de la capacidad turística instalada.

Como complemento de lo anterior, el Instituto ha aprobado una estructura turística general que comprende la creación de frentes territoriales. Han sido propuestos los frentes Andino, que comprende el área territorial de La Paz, Oruro, Cochabamba, Sucre, Potosí y Tarija; el Amazónico, con los Yungas de La Paz, Chapare, Santa Cruz, Trinidad y Kurrenabaque, con todas las zonas fluviales y selváticas interesadas; finalmente, el Poligonal Interno, que presenta la variedad geográfica del país.

El Instituto Boliviano de Turismo, como objetivo inmediato ha de crear instrumentos para agilizar y efectivizar la acción oficial en el campo turístico, asumiendo tareas de dirección y administración del turismo.

Ese organismo estatal considera que Bolivia, por su ubicación geográfica, debe propender a incorporar el turismo de los países vecinos, para recibir por todas sus fronteras una corriente continua de visitantes.

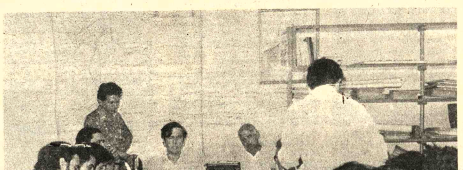

- REUNION.- El Rector de la Universidad de Santa Cruz, Dr. David Terceros, durante una conferencia de prensa (FOTO PRESENCIA- Santa Cruz).-

Rector Terceros Banzer

Hay normalidad en actividades universitarias de Santa Cruz

:SANTA CRUZ, 23 (PRESENCIA) - "El calendario académico de la Universidad "Gabriel René Moreno" de Santa Cruz se cumple con absoluta normalidad y concluirá el 10 de marzo". "El presupuesto de esta superior casa de estudios para la presente gestión es de 60 millones de pesos". Estas y otras expresiones manifestó el rector David Terceros Banzer, en una rueda de prensa.

Aunque existe la distribución de algunos panfletos entre los universitarios apoyando a los estudiantes de la UMSA, las labores en este distrito se desarrollan normalmente. Este lunes, las facultades pasaban clases con toda regularidad.

El rector aseguró que "no hay problemas". En algunas carreras se han fijado ya fechas de exámenes finales, mientras los postulantes a universitarios continúan registrándose para comenzar el nuevo semestre el próximo 5 de abril.

ADQUISICION DE LIBROS

Las autoridades de la universidad (rector, vicerector y administrador) en su primer contacto de este año con la prensa, respondieron a varias interrogantes, pero mostraron especial interés en que conozca la opinión pública que durante el período que concluye la universidad adquirió 4.000 volúmenes de libros por un monto de 750.000 pesos. Se indicó que se están formando las bibliotecas especializadas en cada carrera.

Al margen de esa adquisición se gastó casi un millón y medio de pesos en la adquisición de laboratorios de física y química para las facultades técnicas como Ingeniería Civil, Química, Veterinaria, Agricultura Tropical. Otros laboratorios serán instalados en los próximos meses.

En la granja de experimentación agropecuaria de "El Prado", se han introducido nuevas técnicas, pero el mayor logro de la universidad ha sido abarcar con sus servicios a los campesinos. Se ha realizado un cursillo para campesinos sobre técnicas de mejorar la producción de leche y carne de porcinos. El rector indicó que estos cursillos se dictarán periódicamente.

Se ha invitado a presentar simples ofertas a los interesados en vender una propiedad de 50 hectáreas. En ese terreno se levantará un nuevo campo de experimentación para Ciencias Agrícolas.

INFRAESTRUCTURA

El pasado año, la UGRM ha construido 3.000 metros cuadrados de nuevas edificaciones destinadas en su mayor parte para aulas. En el campo de "Palermo" se dispone actualmente de 25.000 metros cuadrados cubiertos. Estas construcciones se realizaron en los últimos tres años.

Si bien las construcciones se realizan en base a una infraestructura sencilla, permiten dijeron- acelerar el avance y dotar de aulas a los estudiantes. Actualmente la universidad (especialmente en el día) dispone de aulas vacías.

Con una inversión de 300.000 dólares, el CNES instala la sala de computación que se encuentra en período de pruebas. La universidad, anteriormente, utilizaba la computadora del Comité de Obras Públicas. La que dispone es mucho más moderna y de mayor capacidad de almacenaje de datos.

Existen conversaciones con ejecutivos del Comité de OO.PP. para llegar a realizar un Centro de Computación con las máquinas electrónicas, así como para contratar servicios de especialistas.

AUDITORIA

El rector dijo que se ha contratado los servicios de una firma especializada en auditoría para que realice el trabajo del movimiento económico en la universidad.

Respondiendo a las preguntas, las autoridades universitarias aseguraron que gestionan créditos ante organismos internacionales para encarar nuevas construcciones. Están convencidos de que más gana la universidad realizando obras en conjunto que ampliando periódicamente. "Es preferible endeudarse y hacerlo de una vez, que estar haciendo por etapas", agregó el vicerrector.

FUL aclara su posición frente al conflicto universitario

La Federación Universitaria Local ha dirigido una nota a las autoridades del Acuerdo Prensa—Radio, para señalar su posición sobre el problema universitario de la UMSA. El documento expresa lo siguiente :

De nuestra mayor consideracion :

Ante las últimas versiones en lo que respecta a la situación universitaria, es necesario aclarar los siguientes aspectos para evitar posteriores malos entendidos :

1. Mantenemos nuestra posición en el sentido de que ANP y ASBOLA sean las instituciones que ofician de mediadoras en el conflicto universitario.

2. Exigimos garantías para todas las organizaciones estudiantiles democráticamente constituidas y la integridad de los dirigentes universitarios.

3. Nosotros estamos en un plan de negociación que arribe a resultados concretos y en un lapso breve, en este sentido somos los más interesados en que se solucione lo más antes posible el conflicto universitario.

Es preciso recalcar que nosotros mantenemos nuestra posición en los tres puntos arriba mencionados. Sin más que comunicarles, nos despedimos de Uds. hasta una próxima oportunidad.

COMUNICADO DE LA FUL

Con relación a las publicaciones de prensa, solicitadas por las autoridades gubernamentales, la FUL ha comunicado que la intención de ese campaña "es confundir a la opinión pública y tildarnos "a como de lugar" de agitadores y extremistas". Expresan los dirigentes de esa organización universitaria que "no entienden como pueden gastarse tantos millones de pesos cuando en la Universidad hay pocas tizas, escaso papel, pocos libros, precio alto de comedor, profesores con sueldos bajos y algunos aún impagos".

En el comunicado de la FUL se señala que las representaciones estudiantiles no han sido nombradas antidemocráticamente "como las autoridades superiores de la Universidad".

En cuanto a declaraciones del CNES en sentido de que a las asambleas no asiste un importante porcentaje de estudiantes, la FUL aclara en su comunicado que no es posible una asistencia total "por la carencia de garantías de libertad de expresión, por la cantidad de "buzos", el sistema carcelario vigente y la "brutal" represión con látigos, cables, armas contundentes, perros, gases, ejercidos sobre los estudiantes, docentes y personal administrativo".

La FUL niega la autonomía integrada de que habla el Presidente del CNES, en vista de que "las fuerzas de represión pueden intervenir la Universidad, ocuparla, impedir el acceso a ella y que los universitarios y docentes tengamos que salir identificándonos y siendo apaleados, con la complicidad de las autoridades superiores de la UMSA".

"Mientras el Gobierno no acepta la mediación y el CNES rechaza la del Acuerdo Prensa—Radio, los universitarios insistimos en esa mediación para que los problemas universitarios sean discutidos y solucionados con seriedad, en una negociación y no en una charla dilatoria", es otro de los párrafos del comunicado de la FUL.

En el mismo documento, se pide garantías para los representantes universitarios que vayan a la negociación.

Finalmente, el Directorio de la FUL piden que se supere las posiciones intransigentes y las "declaraciones contradictorias" del Gobierno y de CNES para iniciar "cuanto antes" las negociaciones.

ACLARACION

A su vez, el Centro de Estudiantes de Economía, Auditoría y Administración rechaza enfáticamente una supuesta declaración atribuida a esa organización estudiantil, en la que aparecería como si impugnara la huelga general indefinida. "Por el contrario expresa ese Centro, apoyamos plenamente la posición asumida por el Comité Interfacultativo de la FUL, y consideramos además, que la huelga general indefinida debe mantenerse hasta el total cumplimiento de los planteamientos estudiantiles".

Se instaló en Oruro planta para engarrafar gas licuado

Una planta de engarrafado de gas licuado ha sido instalada en Oruro con una inversión total de $b. 4.000.000.- según informaciones proporcionadas por funcionarios Petrolíferos Fiscales Bolivianos.

La planta tiene tres bombas para llenar 150 garrafas por hora y permitirá abastecer toda la demanda de combustible en ese distrito.

Para el almacenaje de gas licuado, están funcionando a la fecha dos tanques de 40 toneladas cada una y han sido montadas otras seis de idéntica capacidad.

El abastecimiento de tales productos se hace por medio de camiones-tanques desde Cochabamba y se ha previsto construir un desvío de ferrocarril para recibir el producto también por vagones-tanque.

Se han efectuado además las primeras pruebas para enviar gas licuado por poliducto y se prevé, en el futuro una conexion del oleoducto Cochabamba-La Paz hacia la planta engarrafadora.

Las instalaciones de planta están cubiertas por un tinglado de estructura metálica.

Investigan presunto robo en A.A.D.A.A.

.Empleados de la Dirección General de Aduanas a fines de la pasada semana, retuvieron al camión placa Nro. 2-0348, que transportaba mercaderías varias y particularmente repuestos para vehículos.

Según se informó, se presume que estas mercaderías fueron sustraídas de los almacenes de AADAA.

El camión fue decomisado y están detenidos el chofer Arsenio Allaga y los empleados de AADAA José Luis Aguilar y Remberto Vaca Moreno, los tres fueron entregados a la División de Investigación Nacional, para que presten sus declaraciones.

Se clausuró curso sobre seguridad

.Ha sido clausurado el seminario sobre seguridad industrial después de 10 días de actividad, tanto teórica como práctica, en la que participaron 54 trabajadores de mando medio de varias empresas industriales.

El seminario, que comprendía temas sobre prevención de riesgos, fue dictado y desarrollado por el Instituto Nacional de Seguridad Industrial, bajo los auspicios del Servicio de Previsión Social y Salud Pública, con la cooperación de la Organización Mundial de la Salud, dependiente de las Naciones Unidas.

La representación del Ministro de Trabajo, clausuró el curso el Dr. Hernán Ponce Caballero, Secretario de Salud Pública, quien felicitó a docentes y alumnos por el éxito alcanzado, instó a los participantes a aplicar los conocimientos adquiridos en aquellos días de curso en las industrias representadas.

Las empresas que destacaron a sus alumnos del curso son las siguientes: Corporación Minera de Bolivia, EMUSA, Empresa Nacional de Ferrocarriles, Empresa Manufacturera de Algodones, Ingenio Azucarero de San Buenaventura, Productos Gaseosos "Coca Cola", Plastic Ltda., Fundiciones Mines, Cervecería Nacional, Yacimientos Petrolíferos Fiscales Bolivianos. Por su parte, enviaron también a sus representantes los Ministerios de Salud Pública, Minería y Metalurgia e Industria y Comercio.

Bachilleres serán capacitados por Dirección General de Aduanas

Los bachilleres que desean capacitarse y tecnificarse en actividades aduaneras podrán inscribirse a un curso especial que se realizará en marzo con auspicios de la Dirección General de Aduanas. Los estudiantes podrán capacitarse como técnicos medios en las siguientes especialidades : liquidadores, comprobadores y vistas de aduana.

La Dirección General de Aduanas considera que la capacitación de su personal reviste fundamental importancia y tiene carácter prioritario. En este sentido, desplegará esfuerzos para elevar el nivel de preparación de su personal en todos los niveles. Según se informó a la prensa, la gestión 1976 ha sido declarada "Año de la Capacitación Aduanera".

El año pasado se realizaron varios cursos sobre Control de Narcóticos y se ha seleccionado al personal para extender la represión al tráfico de estupefacientes. En los próximos meses se efectuarán otros cursos de actualización de prácticas aduaneras. El año pasado, varios empleados aduaneros viajaron al exterior para tecnificarse. Los viajes fueron financiados con la cooperación de USAID/Bolivia.

El 30 de enero, se clausuró un curso de secretariado, dactilografía y redacción que se efectuó en INCOS. Asistieron 35 empleados de la Aduana. Este año se efectuarán dos cursos similares para personal de las aduanas distritales del interior del país.

Según se informa, el 1ro de marzo instructores americanos dictarán un Curso de Capacitación Aduanera. Al respecto, se dijo que la improvisación arroja graves daños al sistema tributario y por este motivo se preparan dos cursos destinados a la formación de Técnicos Medios, en ISAP.

A estos dos cursos asistirán bachilleres que podrán inscribirse en la Dirección General de Aduanas. Los asistentes, al concluir el curso, darán exámenes de suficiencia y los aprobados serán incorporados a la Aduana.

Por último, se informó que en el Instituto Superior de Administración Pública se llevará a cabo otro curso de capacitación para todos los empleados que deseen superarse. Se dijo que toda esta labor permitirá hacer realidad el funcionamiento de la Escuela de Aduanas, para cuyo efecto se realizan gestiones a nivel gubernamental.

PROFESOR DR. ERIK BOETTCHER, ayer arribó a Paz con el fin de participar el seminario internacional sobre actividades educativas e vestigación cooperativas y bre problemas del cooperatismo en países en vías de sarrollo, que desde el 3 de Arzo se iniciará bajo los spicios de la Universidad blica Boliviana.

La participación del Profesor Boettcher resulta de su condición de Director del Instituto de Estudios Cooperativos de la Universidad de Münster, Alemania, entidad que ha operado a la UCB para la organización de su Departamento de Estudios Cooperativos.

El visitante, que será el primer orador en el referido seminario, habla varios idiomas y expresó su complacencia por encontrarse en Bolivia; dijo que La Paz le había "por encontrarla única en su carácter en el mundo". Manifestó también su interés por conocer las cooperativas bolivianas, razón por la que viajará a Cochabamba y posteriormente, entre otros lugares.

Portavoces de la Universidad Católica destacaron la trayectoria profesional del profesor Erik Boettcher, particularmente en lo que concierne al campo del cooperativismo, donde su colaboración a través de la Universidad de Münster ha sido muy brillante en varias de Latinoamérica.

Debilitamiento...

(Viene de la página 3)

El puesto de comando táctico que dirige las operaciones en el monte y está actualmente ubicado en la pequeña localidad de Santa Lucía, a 58 Kms. al sur de San Miguel, comprende un Hospital movil que atiende a la población civil reparaciones de rutas, de puentes, de escuelas, entran también en el accionar del ejército.

Paralelamente, los esfuerzos de modificación de la economía tucumana empieza a dar sus frutos. Varias empresas que empezaron los trabajos de construcción de plantas industriales hace un par de años están a punto de entrar en funcionamiento. Otras se están radicando , procurando las fuentes de trabajo que hacían falta.

"Nos quedaremos hasta que las nuevas condiciones socio - económicas permitan que la misma población rechace a los guerrilleros. Los pocos guerrilleros que se quedan en el monte se esconden, pero pueden subsistir y podrían incluso incrementarse si no se erradican definitivamente las causas que provocaron su aparición", concluyó el General Bussi.

Continúa el tráfico de FF.CC. y vehículos Oruro-Cochabamba

La ferrovía y el camino que unen a Cochabamba con Oruro sufrieron nuevos deterioros como consecuencia de las lluvias de las últimas horas, según datos proporcionados en medios del Ministerio de Transportes y Comunicaciones.

Se dio cuenta de que el tránsito en ambas vías no ha sido suspendido pero se ha tornado difícultoso en aquellos lugares donde se han presentado los deterioros.

Los informantes manifestaron que las lluvias provocaron derrumbes, razón por la que se descarcan cuadrillas de trabajadores y maquinaria para hacer las limpiezas del caso.

En días pasados, se registraron los mismos percances por las mismas causas, pero los esfuerzos desplegados permitieron que no se registraran alteraciones considerables en el tráfico.

Ha causado preocupación la nueva inundación de la plataforma del camino Cochabamba-Oruro, especialmente en el sector que llega hasta Vinto. FF.CC ARICA-LA PAZ.

Autoridades de la Empresa Nacional de Ferrocarriles negaron que el tráfico ferroviario entre La Paz y Arica hubiera sido suspendido por motivos de interferencia en la vía según versiones que se registraron ayer.

Como demostración de ese hecho, se mencionó que anoche a las 21.00 horas arribó un coche-motor procedente de Arica y que saldrá hoy a las 9.40 un convoy ferroviario con destino a ese puerto.

COBEE

SUCURSAL ORURO
Av. H. Siles No 6202
NUEVO HORARIO DE ATENCION
Lunes a Viernes
de Horas 10:00 a 14:00
y de 16:00 a 19:30.
desde el 1°Marzo
Constancio

CORTES DE ENERGIA:
Zona: BAJO PACAJES Dia: Martes 24 de Hrs. 13:30 a 18:30 EN SU TOTALIDAD.
Constancio agradece su cooperación.

FACIT EN LAS OFICINAS DEL MUNDO

●Máquinas de calcular electrónicas.
●Máquinas de escribir,calcular y sumar eléctricas y manuales.
●Tan fuertes que ni manos inexpertas pueden malograr.
●Pruebe y Ud. se decidirá por:
FACIT
●También a su disposición las máquinas de escribir con tipo PUNTEADO protector de sus documentos y cheques

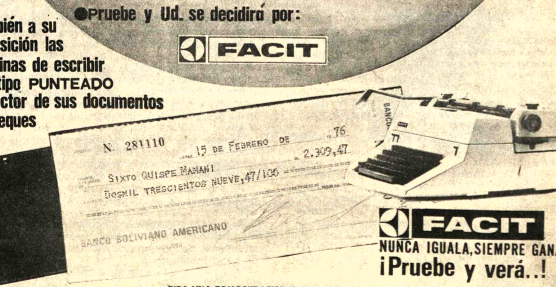

FACIT
NUNCA IGUALA, SIEMPRE GANA!!
¡Pruebe y verá..!
PIDA UNA DEMOSTRACION SIN COMPROMISO EN:
HANSA Ltda.
La firma boliviana de su confianza con mas de 65 años al servicio del país
DEPARTAMENTO MERCADERIAS TEL.50878 Yanacocha esq. Mercado
Sucursales: COCHABAMBA-ORURO-POTOSI-SANTA CRUZ-SUCRE-CAMIRI-TARIJA-TUPIZA-VILLAZON-ATOCHA

MURAL EN CERAMICA del desaparecido artista boliviano Manuel Iturri Guzmán. En el Salón Municipal de la calle Colón fue inaugurada ayer una exposición de 21 dibujos en sepia y 5 murales en cerámica. Los dibujos, de 1972 fueron realizados por Iturri Guzmán viajando en barco desde Europa. La muestra permite apreciar una importante etapa de búsquedas del malogrado artista. Iturri murió en diciembre de 1974 a los 45 años.

El compositor Giuseppe Verdi

Por MANUEL SELLES
Agencia EFE

:En estos días se ha cumplido
l 75 aniversario de la muerte
el gran músico italiano
Giuseppe Verdi, inspirado y
rolífico autor de famosas
peras italianas "Aida",
Rigoletto", "La Traviata",
El trovador". músico de vida
n tanto novelesca, que bien po-
ría servir de argumento per-
ecto a una película de hoy.

Nació en Le Rencole el 1° de
ctubre de 1813 y murió en Milán
27 de enero de 1901, a los 88
ños.

De familia aldeana, su padre
osela una posada en la aldea Le
encole, a 6 Kms. de Busseto, en
norte de Italia. Cuando nació,
s franceses eran dueños de la
omarca y seis meses más
rde, los austriacos recon-
istaron el territorio y el pue-
o fue saqueado por des-
camentos de caballería.

Un comerciante de Busseto
mado Barezzi, gran aficiona-
a la música y que conocía las
cultades y condiciones ex-
pcionales del muchacho, le
pleó en sus negocios, per-
itiéndole también tocar al
no con su hija.

Cuando tuvo 18 años, Barezzi
consigue una beca para es-
diar en el Conservatorio de
lán. Es curioso que este
undo y notable compositor no
ra admitido. No obstante,
rmaneció dos años en Milán,
iando lecciones particulares
Lavigna, maestro de cembalo
la Scala.

Contrariamente a lo que se
eraba, al morir el organista
Busseto, Verdi no fue nom-
do para sucederle, pero en
nbio se le nombró director de
Sociedad Filarmónica de la
dad. En 1836, Verdi se casa
Margherita, la hija de su
lector, Barezzi.

En 1838 se traslada a Milán y
año siguiente consigue es-
nar su primera obra en la
la: la ópera "Oberto, conde
San Bonifacio". La obra tuvo
to y el empresario, Merelli, le
trató para escribir otras

odavía fue más importante
conocimiento y trato de Gio-
ni Ricordi, que había em-
ado en la Scala como copista
ego hizo fortuna al adquirir
derechos de edición de las
as de Rossini. También le
pró a Verdi su primera
a, iniciándose así una
ción que duraría toda la vi-

aralelamente, en la vida de
eppe Verdi se suceden las
gracias. Primero mueren
dos hijos, y en 1840 su amada
sa. En estas circunstancias,
amente, la obra que estaba
biendo, "Un día de reina-
, fue un fracaso. En cambio
bió en la siguiente "Nabuco-
osor" o "Nabuco" como
ralmente se la conoce. Y
nfaron igualmente las
ientes: "Los lombardos",
rnani", "Los dos foscaris",
le ponen en cabeza de los
istas italianos.
s éxitos le depararon buena
na y adquirió la villa

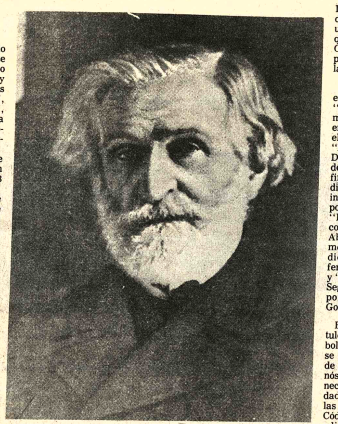

EL COMPOSITOR GIUSEPPE VERDI

Sant'Agata, cerca de Busseto, donde pasaba largas temporadas ocupado en las labores del campo que tanto le gustaban, con sus caballos y sus perros, y estudiando filosofía y poesía. Vivía por aquel entonces maritalmente con la cantante Giuseppina Strepponi, con la que se casó en 1859 y que resultó una esposa ideal. Pese a lo desahogado de su posición económica, gustaba de la vida sencilla y siempre en contacto con la naturaleza".

En los años 1851-53, surgen las obras maestras de Verdi: "Rigoletto", "El trovador" y "La traviata".

Sigue un período en su vida de tranquilidad, con grandes estancias en su finca y distanciando de su ritmo de producción. Compone: "Simon Bocanegra", en 1857; "Un baile de máscaras", dos años después; "La fuerza del destino" al cabo de tres años y "Don Juan Carlos", después de otros cinco años.

En 1869 recibe una oferta destinada a conmemorar con una ópera las fiestas de apertura del Canal de Suez. Y se puso a componer "Aida". El día 24 de diciembre se estrena la obra por primera vez en el mundo, en El Cairo, a instancias de Ismael Bajá, jedive de Egipto, por la que Verdi cobró 150.000 francos por derechos de representación, más 50.000 por vestuario, decorados, etc.

Después de El Cairo, que era el compromiso, fue estrenada en Milán, el 7 de febrero de 1872 y fue tal el éxito el día de la presentación que Verdi tuvo que salir a saludar después de la representación hasta 37 veces.

Sin más propósitos de trabajar, compuso su famoso "Réquiem" y en 1873 un "Cuarteto de cuerda".

Tenía 60 años y quería descansar. Los inviernos los pasaba en el palacio Doria de Génova y los veranos en su finca de Sant'Agata. Sin embargo, llegaría a escribir dos nuevas óperas: "Otelo" estrenada cuando ya tenía 73 años, y "Falstaff", cuando había cumplido los 80.

En 1897 muere su esposa. Su salud y su corazón están débiles, y los médicos le aconsejan descanso. Las Navidades de 1900 las pasa en Milán con unos amigos. Sufrió un ataque y murió el 27 de enero de 1901.

ARTE Y CULTURA

Fue fundada Sociedad de Autores Teatrales

En la semana pasada se reunieron varios dramaturgos entre ellos el Dr. Mario T. Soria, catedrático de Lengua Española en la Universidad norteamericana de Drake y experto en investigaciones del Teatro Latinoamericano- para fundar la Sociedad Boliviana de Autores Teatrales.

La Sociedad quedó conformada con los siguientes escritores: Saturnino Rodrigo, Luis Llanos Aparicio, Gastón Suárez, Julio de la Vega, Roberto Cuevas, Oscar Vargas del Cargio, Mario T. Soria y Raúl Salmón.

El primero de los autores nombrados expresó que se trataría de la segunda fundación de la Sociedad, puesto que en 1922 una entidad similar desarrollo intensa actividad teatral en nuestro medio. Aquella organización estuvo integrada por Alberto Saavedra Pérez, Antonio Díaz Villamil, Humberto Palza, Angel Salas, Enrique Valdivieso, Abel Reyes Ortiz y Adán Sardón.

La recién fundada Sociedad Boliviana de Autores Teatrales adoptará los estatutos de la entidad fundada en 1922 e invitará a participar en sus tareas a otros autores, entre ellos Joaquín Gantier, de Sucre; Renato Crespo, de Cochabamba, Adolfo Mier Rivas, de Oruro, y Alberto Bohorquez, de Potosí.

Los fundadores de la Sociedad de Autores se han comprometido a escribir una comedia en un acto, en el plazo de un mes; las obras serán editadas y distribuidas a los elencos artísticos del país.

Paralelamente a la fundación de la Sociedad de Autores, se reorganiza la Sociedad de Actores, fundada por el fallecido artista Carlos Cervantes.

Revista del IBSS

Ha sido puesto en circulación el número 5 de la Revista "Teoría y Práctica de la Seguridad Social", del Instituto Boliviano de Seguridad Social (IBSS).

La publicación de 262 páginas ha sido dividida en nueve secciones: Temas, Documentos, Legislación, Labores del IBSS, Jurisprudencia, Notas y comentarios, Informaciones de las actividades de las instituciones de seguridad social, Información internacional, y Comentarios bibliográficos.

El número 5 del órgano del IBSS corresponde a julio-diciembre del pasado año y es un homenaje al Sesquicentenario de la República. Contiene material importante para conocer los problemas de la Seguridad Social en Bolivia.

Entre los artículos incluídos en este número, sobresalen "Las prestaciones farmacéuticas en el seguro de enfermedad y maternidad", por el Dr. Francisco J. de Urioste; "La evaluación médica", por el Dr. Alcides Bocángel; "Tendencias futuras en las fuentes de financiamiento y sistemas de distribución de aportes en las instituciones de seguro social" por el Lic. Alejandro Hazas; "La administración general concierne a todos", por el Dr. Abdón P. Alvarez; "Enfermedad profesional, junta médica y coexistencia de enfermedades", por Mario Hoyos; y "Legislación concordada de la Seguridad Social Boliviana" por el Dr. Aníbal Revollo Gonzales.

En el editorial, que lleva el título de "Reformas al sistema boliviano de Seguridad Social", se expresa: "El IBSS a través de diferentes estudios y diagnósticos puso de manifiesto la necesidad de adecuar a la realidad económica y social del país, las normas substantivas del Código de Seguridad Social y las adjetivas a su reglamento. En ese afán se encuentra en etapa de revisión un proyecto de nueva ley fundamental de seguridad social y acaba de promulgarse por el Supremo Gobierno, un Decreto Ley que, recogiendo las conclusiones del Comité de Implementación de Reformas de la CNSS creado por D.S. 12840 de 10 de septiembre de 1975, introduce importantes reformas al sistema boliviano de seguridad social.

"Es de esperar que las personas que han sido designadas por el Gobierno para el desempeño de funciones directivas y las nuevas autoridades de la CNSS, así como los trabajadores de la primera institución aseguradora del país, cumplan con éxito sus nuevas tareas para bien de la seguridad social y de los trabajadores asegurados".

CONCURSO LITERARIO.- El Sr. Mordechai D. Palzur, Embajador de Israel, en el momento en que entrega el premio a Folker Añez (izquierda), que obtuvo el primer lugar en Narración con el trabajo "Israel", en el concurso literario "Bolivia-Israel", convocado a modo de homenaje al Sesquicentenario de la República. Durante la ceremonia que se cumplió ayer en el Círculo Israelita, recibieron premios escritores de diversos puntos del país, en Poesía, Ensayo, Crónica y Narración. El jurado estuvo integrado por Julio de la Vega, Mery Flores Landívar, Rodolfo Salamanca Lafuente y Yolanda Bedregal.

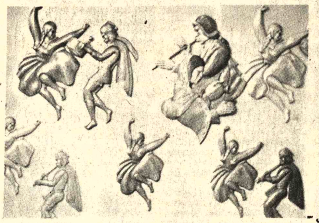

EXPOSICION ARTESANAL.- La fotografía muestra algunas de las piezas de la exposición que presenta la Cooperativa Artesanal Khonkho "San Salvador Ltda", en la Casa Municipal de Cultura. La muestra incluye Keros, Pumas decorativos, floreros, botellones y maceteros.

Reedición de las Crónicas potosinas

POTOSI, 22 (PRESENCIA) - "Crónicas Potosinas" de Modesto Omiste, una voluminosa obra histórica sobre el pasado de la Villa Imperial, será reeditada en breve.

La edición estará a cargo del Editora "El Siglo" de reciente aparición.

Las "crónicas Potosinas", de Modesto Omiste, fueron impresas por primera vez en 1893-1896 en la Villa Imperial y la segunda edición fue hecha en La Paz en 1919.

Otro volúmen también titulado "Crónicas Potosinas", fue escrito por Vicente G. Quesada y la última edición fue impresa en la Editorial de la Casa de Moneda, en 1950.

Se supo que Editora "El Siglo", requirió el asesoramiento de dos destacados intelectuales para adoptar la decisión de reeditar este libro histórico.

Actividad cultural en La Paz

:SALON MUNICIPAL.- 21 dibujos en sepia, 1972, y cinco murales cerámicos, 1973, del desaparecido artista boliviano Manuel Itu Guzmán. Calle Colón.

EMBAJADA DE ESTADOS UNIDOS.- Jueves 26, horas 20.00, co cierto del pianista Raúl Barragán y del baritono Gastón Paz Zegarr Auspicios de las Damas Voluntarias Pro-Juventud Boliviana.

CASA MUNICIPAL DE CULTURA.- Exposición de cerám "Huanacané" por la Cooperativa Artesanal Khonkho "San Salva Ltda.". La muestra estará abierta al público hasta el viernes próxi

¡ACCION TREPIDANTE! ¡EMOCION SORPRENDENT
¡AVENTURAS INSOSPECHADAS
CARGADAS DE EXPLOSIVA ACCION...

MAÑANA EMOCIONANTE ESTRENO Cine LA PAZ

Asociación Nacional de Industrias Textiles

Asamblea General Extraordinaria

Se cita a todos los Asociados a la Asamblea General Extraordinaria que se realizará el día Jueves 4 de Marzo a Horas 17 p.m. en el local de la Cámara Nacional de Industrias con el siguiente orden del día:

1.- Reestructuración de la Asociación.

Nota .- En vista de tratarse de la segunda citación, la asamblea se realizará con el número de socios asistentes.

La Paz, 24 de Febrero de 1976.

H. Municipalidad de La Paz

CONVOCATORIA A PROPUESTAS N°. 16/76

SEGUNDO LLAMAMIENTO

Por orden del señor Alcalde Municipal, se convoca a las Empresas Constructoras legalmente inscritas en la Cámara Nacional de la Construcción y registro Nacional del Ministerio de Obras Públicas, presentar sus propuestas para la construcción del PARQUE MARISCAL SANTA CRUZ.

Los interesados podrán recoger los planos pliegos de especificaciones y otros datos que precisen en el Departamento de Arquitectura de la H.A.M. ubicado en el Edificio Cosmos, Tercer Piso, a partir de la fecha.

Las propuestas deberán ser presentadas en papel sellado y con los timbres de Ley, llenando todas las formalidades señaladas en la Ley de Licitaciones Públicas N°. 10120 de 2 de febrero de 1972, en la Secretaría del Departamento Legal, hasta las 9 a.m. horas del día 15 de marzo del presente año.

La Paz, 23 de Febrero de 1976.

DIRECCION DE RELACIONES PUBLICAS

Yacimientos Petrolíferos Fiscales Bolivianos

LICITACION PUBLICA N° 02/76

Aceites de aviación

Se invita a todas las firmas interesadas a la provisión de ACEITES DE AVIACION, se sirvan solicitar los pliegos de Condiciones y Especificaciones en el 4° piso División de Adquisiciones previa cancelación de $b. 30.00 en la Sección Caja 3° piso del Edificio Central.

Las propuestas en sobre cerrado, lacrado y con las formalidades legales, deberán ser presentadas en la Of. Secretaría de la Junta de Adquisiciones 4° piso del Edificio Central Y.P.F.B. hasta el 24 de Marzo 76 a Hs. 18:00

La Paz, 23 de Febrero de 1976

Ing. WILLIAM McKENNEY
Gerente General a.i.

Club Alemán

Asamblea General Ordinaria

El Club Alemán de La Paz comunica a sus socios activos que la Asamblea General Ordinaria del 1°. trimestre de 1976 se realizará el día 12 de Marzo en los salones del Club Calle Bravo s/n. a Hrs. 19:00.

En caso de no existir quórum a esa hora se realizará una segunda asamblea a Hrs. 19:30 con los socios asistentes.

La orden del día será:
1. Informe del presidente.
2. Informe del Tesorero.
3. Elección del nuevo directorio.
4. Aceptación de nuevos socios.
5. Varios.

EL DIRECTORIO

H. Municipalidad de La Paz

CONVOCATORIA A PROPUESTAS N°. 18/76

SEGUNDO LLAMAMIENTO

Por orden del señor Alcalde Municipal, se convoca a las Empresas Constructoras legalmente inscritas en la Cámara Nacional de la Construcción y Registro Nacional del Ministerio de Obras Públicas, presentar sus propuestas para la construcción del PARQUE TUPAC KATARI.

Los interesados podrán recoger los planos pliegos de especificaciones y otros datos que precisen en el Departamento de Arquitectura de la H.A.M. ubicado en el Edificio Cosmos, Tercer Piso, a partir de la fecha.

Las propuestas deberán ser presentadas en papel sellado y con los timbres de Ley, llenando todas las formalidades en la Ley de Licitaciones Públicas N°. 10120 de 2 de febrero de 1972 en la Secretaria del Departamento Legal, hasta las 9 a.m. del día 15 de marzo del presente año.

La Paz, 23 de Febrero de 1976.

DIRECCION DE RELACIONES PUBLICAS

LOS MEJORES Y MAS RICOS EMBUTIDOS ELABORA

LA PACEÑA

¡Para CARNAVALES Sabores de Fiesta!

- SALAME
- MORCILLAS
- CARNES FRIAS
- MORTADELA
- PRODUCTOS AHUMADOS
- SALCHICHAS VIENA
- PASTA DE HIGADO
- CHORIZOS DE FREIR
- PRODUCTOS ESPECIALES PARA PARRILLADAS

PEDIDOS A LA FABRICA DE EMBUTIDOS
LA PACEÑA
BOQUERON 1752 TELEFONO 23044
EXIJA AL COMPRAR EL SELLO DE GARANTIA

Choferes confederados no aceptan aumento de tarifas en el transporte urbano de pasajeros

:Ante la publicación aparecida en el matutino "EL DIARIO" del día Domingo 22, en el que se indica que COORDINADORES de la Central Unica de Colectiveros y Federación Departamental, vienen interfiriendo el ingreso a servicio público de los vehículos "MERCEDES BENZ" de procedencia argentina, sobre el particular, por el respeto que merecen las Autoridades y público usuario, hacemos las siguientes aclaraciones:

1°.- LA CENTRAL UNICA DE COLECTIVEROS, en ningún momento se ha opuesto al ingreso de estos vehículos, por tanto la sindicación hecha carece de veracidad, más al contrario velando siempre por la economía popular, estamos aceptando a todo Chófer Profesional con su herramienta de trabajo, para que de inmediato preste servicio en forma especial al sector de Colectivos, quienes en su mayoría tienen sus terminales en las zonas periféricas.

2°.- AL HABER RECIBIDO el grupo "César Larrea", los beneficios otorgados últimamente por el Supremo Gobierno al Autotransporte Nacional, debe circunscribirse a prestar servicio público con las tarifas de Colectivos: o sea 0,40 ctvs., lo contrario significaría gravar la economía de las clases humildes, por considerarse un servicio de primera necesidad, por lo que estamos en posición contraria a cualquier aumento de TARIFAS, que es lo que pretenden elementos ajenos a nuestro Gremio, quienes últimamente vienen proliferándose con la máscara de Importadores de vehículos de servicio público, a solo título de Cooperativas, sin cumplir en forma estricta lo establecido por el D.S. N° 10715 de 1.2.73.

3°.- En caso de que las autoridades competentes acepten un incremento en las tarifas de transporte urbano de pasajeros, nos veríamos obligados de inmediato a solicitar una revisión de los mismos en todos nuestros sectores de trabajo, en defensa de los sagrados intereses económicos de nuestro sector.

La Paz, 23 de Febrero de 1976

p' LA CENTRAL UNICA DE COLECTIVEROS Valle G.

V°B° Federación Sindical de Chóferes 1° de Mayo.

H. Municipalidad de La Paz

CONVOCATORIA A PROPUESTAS N°. 17/76

SEGUNDO LLAMAMIENTO

Por orden del señor Alcalde Municipal, se convoca a las Empresas Constructoras legalmente inscritas en la Cámara Nacional de la Construcción y Registro Nacional del Ministerio de Obras Públicas, presentar sus propuestas para la Construcción del PARQUE CHAMOCO CHICO (Puente Topáter).

Los interesados podrán recoger los planos pliegos de especificaciones y otros datos que precisen en el Departamento de Arquitectura de la H.A.M. ubicado en el Edificio Cosmos, Tercer Piso, a partir de la fecha.

Las propuestas deberán ser presentadas en papel sellado y con los timbres de Ley, llenando todas las formalidades señaladas en la Ley de Licitaciones Públicas N°. 10120 de 2 de Febrero de 1972, en la Secretaria del Departamento Legal, hasta horas 9 a.m. del día 15 de marzo del presente año.

La Paz, 23 de febrero de 1976.

DIRECCION DE RELACIONES PUBLICAS

Agenda femenina

CIRCULO DE MUJERES PERIODISTAS

Las socias del Círculo de Mujeres Periodistas se reunirán el jueves en una sesión - almuerzo, en la Asociación de Periodistas.

CLUB DE LEONES

El Comité de Damas del Club de Leones de Miraflores ha organizado para hoy un té-rummy, en los salones del Círculo Peruano, dentro de su campaña de recaudación de fondos para las obras sociales que realiza en una escuela de Villa Fátima y el Hospital Oftalmológico. En esa oportunidad, se presentará un desfile de modas de la Boutique "Karen"

VOLUNTARIAS DEL HOSPITAL DEL NIÑO

Las Voluntarias del Hospital del Niño se reunirán hoy a horas 15, en casa de la señora Julia de Martínez.

CURSILLO SOBRE BIENESTAR FAMILIAR

La Casa de la Cultura "Franz Tamayo" y el Bloque Femenino de Promoción Moral auspician el próximo mes un cursillo sobre Bienestar de la Familia y Educación de la Familia, a cargo del señor Rolando Franz. Las clases tendrán lugar en la Biblioteca Municipal

MOVIMIENTO FAMILIAR CRISTIANO

El Movimiento Familiar Cristiano inició ayer un cursillo de formación para parejas obreras líderes, en la Parroquia de Munaypata. Los temas principales son: Mística del M.F.C. y sus objetivos.- Funciones de la familia en Bolivia.- Metodología El acto de inauguración estuvo a cargo de los presidentes arquidiocesanos de M.F.C., Arturo y Beatriz Vilela.

VOLUNTARIAS DE LA GUARDERIA RESTAURANTE DEL NIÑO

Las Voluntarias de la Guardería Restaurante del Niño se reunieron ayer en sesión ordinaria.

AMIGOS DE LA CIUDAD

El Club del Libro de la Agrupación Femenina de Amigos de la Ciudad se reunió ayer, en casa de la señora Yolanda Raña de del Villar.

CURSOS DE MANUALIDADES

La Dirección Departamental de Juventudes "La Paz" informa que se iniciarán los cursos de tallado en madera y repujado en cuero en las zonas de Río Seco, Villa Fátima, Villa Victoria, Villa San Antonio. y Villa Copacabana.

ROTARY CLUB

El Comité de Damas Rotarias se reunirá mañana a horas 10 y 30 en su secretaria.

SOCIEDAD DE BENEFICENCIA DE SEÑORAS

La Sociedad de Beneficencia de Señoras realizará el viernes, 5 de marzo, un té-rummy, dentro de su campaña de recaudación de fondos. La reunión tendrá lugar en el Salón del Hogar Quevedo.

En Santa Cruz

El día de hoy celebra sus 15 años la gentil damita de nuestro circulo social, ANA MARIA FLORES REUS, con este motivo, sus padres, Ricardo Flores B. y señora Yolanda R. de Flores, ofrecerán a sus jóvenes amistades una recepción social en el Club de Tenis Santa Cruz.

-El señor OSCAR HEMMIG ARTEAGA, en días pasados viajó a la ciudad de Río de Janeiro a proseguir estudios superiores. Santa Cruz, febrero de 1976

LOS ABRIGOS DE ESTE AÑO.- Otros modelos de abrigos diseñados para este año son vistos en la foto. Izquierda, la novedad de un abrigo falsamente elástico cerrado delante y cruzado detrás, cuello echarpe anudado en la espalda. Centro, una magnífica capa doble faz, con esclavina amovible. Derecha, un derivado del deportivo anorak, un impermeable confortable y muy en la línea actual, tela canchutada, color crudo. (Foto EFE.)

Fallecimientos

En la paz del Señor y confortado con los auxilios de la santa religión católica, ha dejado de existir la que en vida fué abnegada y ejemplar madre:

Sra. Doña. ROSA RIVEROS vda. de ANGLES

(Q.E.P.D.)

Raúl Angles Riveros, hijo, María Virginia Arce de Angles, hija política, Ernesto, Inas, Enrique, Carlos, Alfonso y Custodio Angles, hermanos políticos, los primos, sobrinos y demás parientes, ruegan a sus amistades y en especial al personal del Ministerio de Transportes y Comunicaciones, Dirección Gral. de Correos, Administración Principal de Correos, Caja Nal. de Seguridad Social, Magisterio Fiscal, a los residentes y Centro de Acción "Chuma" y demás personas piadosas se dignen asistir a la Misa de cuerpo presente que se oficiará en el Templo de San Pedro a horas 10 y 30 y a la traslación de los restos mortales de la extinta al Camenterio General el día de hoy martes 24 del presente a horas 11.oo a.m. El cortejo fúnebre partirá de San Pedro. Favor que comprometerá la gratitud de la familia doliente.

Servicios Funerarios Aliaga Figueroa 773 Tels. 25676-64800

En la paz del Señor y confortado con los auxilios de la santa religión católica y la bendición papal, ha dejado de existir el que en vida fué ejemplar esposo y abnegado padre:

Sr. SIMON MEDINA GONZALES

Benemérito de la Patria

(Q.E.P.D.)

Carmen Calvimontes de Medina, esposa, Hortencia, Armando, Humberto, Julio Ernesto, hijos; Lourdes, Miryam y Beatriz, hijas políticas; Marcelina vda. de Medina, madre política, Víctor, Eduardo y Walter, hermanos, Rodolfo Calvimontes, Adela Calvimontes y Juan José Beltrán, hermanos políticos, los tíos, primos, sobrinos y nietos demás familiares ruegan a sus amistades y personas piadosas y en forma especial a los Benemáritos de la Patria, residentes Potosinos, personal de Y.P.F.B., Geobol, Alcaldía Municipal, Fundición Hormet, Facultad Arquitectura, Facultad, de Tecnología esp. Petrolíos, se dignen concurrir a la traslación de los restos mortales del extinto al Camenterio General el día de mañana miércoles 25 del presente a horas 11.oo a.m. El cortejo fúnebre partirá de la calle Illampu Nº. 716. Favor que comprometerá la eterna gratitud de la familia doliente

Servicios Funerario ALIAGA Figueroa 773 Tels. 25676-64800

Misa

Sra. MAXIMILIANA CORDOVA DE VILLARROEL

(Q.E.P.D.)

Dolla de Suárez, Oscar-Edgar, Eddy Villarroel Córdova, hijos; Just Celestina Córdova Rojas hermanos; Oscar Suárez, Yolanda de Villarroel, Wilma de Villarroel y Raquel de Villarroel,hijos políticos; los sobrinos, nietos y demás familia ruegan a sus parientes, amistades y demás personas piadosas se dignen asistir a la misa que recordando al 1º año de su llorado fallecimiento se mandará oficiar el día miércoles 25 a horas 12 en la parroquia de María Auxiliadora (Prado)

La familia doliente agradece su asistencia a este acto de piedad cristiana.

Banco Minero de Bolivia

Edicto

EL DOCTOR FREDY ABASTOFLOR ROBSON,JUEZ SEGUNDO DE PARTIDO EN CIVIL DE LA CAPITAL, ...

Por el presente Edicto, cita, ma y emplaza a MARCELO LAVIJO CARRASCO, para que ...ar si o mediante apoderado ...na defensa dentro del juicio ...utivo seguido por BANCO ...NERO DE BOLIVIA contra ...rcelo Clavijo Carrasco sobre ...go de pesos bolivianos, a ...o fin se transcribe lo ...guiente:- MEMORIAL DE ...AS TRES.- SEÑOR JUEZ ...PARTIDO DE TURNO EN ...CIVIL:- Inicia demanda ...cutiva,- Otrosíes.- BANCO ...NERO DE BOLIVIA, Enti- ...d del Estado ante las consi- ...aciones de su autoridad, con ...debido respeto, decimos:- El ...cumento privado de- ...damente reconocido Nº. 4774 ...fecha 20 de Junio de 1974, ...redita que el señor MAR- ...LO CLAVIJO CARRASCO ...s adeuda la suma de $b. ...000.- que ha omitido can- ...arnos a su vencimiento en su ...gido, cumplidos los requisitos ...scritos por los artículos 457 y ...s del Procedimiento Civil y ...protesta de abonar justos y ...dimos pagos si los hubieren, ...mandamos en la vía ejecutiva ...señor Marcelo Clavijo ...rasco, debiendo el nombrado ...ocularnos la suma de $b. ...00 más intereses devengados ...costas y gastos del juicio, de- ...rido a este efecto dictar el auto ...solviendo y disponer al mismo ...empo el embargo de los bienes ...pios del deudor con las ...evenciones de Ley.- OTROSI ...Se inscriba la presente ...manda y auto de solvendo en ...s Oficina de Derechos Reales, ...ránsito y Teléfonos ...tomá- ...os.- OTROSI 2º.- Asimismo, ...dispensa la retención de ...pos que el citado Marcelo ...rigo Carrasco tuviere en los ...ancos de la ciudad, para lo que ...ese enviarse los oficios de ...ser.- OTROSI 3º.- Domicilio- ...ercio: Esquina "Colón", ...ública, Etc.- La Paz, 20 de ...yo de 1975.- Firmado:- ...pios del Francisco Rodríguez ...avedra.- Abogado.- Fir- ...ado:- BANCO MINERO DE ...OLIVIA.- AUTO QUE LE ...ORRESPONDE:- Un sello del ...gado Segundo de Partido en ...Civil.- A, 22 de Mayo de 1975.- ...STOS: La competencia del ...ezgado la personería del ...ecutante y la fuerza ejecutiva ...l instrumento acompañado, a ...protesta que se hace de ...enar justos y legítimos pagos ...ese y emplácese al deudor de ...s vencido Marcelo Clavijo ...rasco, para que al tercer día ...ir de ser notificado legal- ...nte dé y pague al ejecutante Banco Minero, la suma de $b. 20.000 (veinte mil pesos bolivianos) de capital más intereses legales y con apercibimiento de costas. Sin perjuicio trábese embargo sobre los bienes del deudor hasta el monto de la suma adeudada más intereses y costas para lo que se librará el mandamiento respectivo.- Al otrosí 1º.- Notifíquese al Registrador de Derechos Reales con los testimonios de la ley al fin impetrado.-

Ofíciese al Departamento de Tránsito y a Teléfonos Automáticos al fin impetrado y sea con las formalidades de ley.-

Al otrosí 2º.- Ofíciese a los bancos de la ciudad al fin impetrado y sea con las formalidades de ley.- Al otrosí 3º.- Por señalado el domicilio.- Firmado:- Doctor Fredy Abastoflor Róbson.- Juez Segundo de Partido en lo Civil.- Ante mí:- Firmado:- Mario Ricardo Eguívar.- Secretario del Juzgado Segundo de Partido en lo Civil.-

MEMORIAL DE FOJAS CINCO:- SEÑOR JUEZ DE PARTIDO SEGUNDO EN LO CIVIL Notificación por edicto.- BANCO MINERO DE BOLIVIA en el procedimiento ejecutivo contra MARCELO CLAVIJO CARRASCO a su autoridad con respeto decimos:- Considerando la representación del escribano de Diligencias y policía Judicial, pedimos a su recitud disponer la notificación del demandado mediante edictos de conformidad a lo dispuesto por el artículo 141 del Procedimiento Civil.- La Paz, 19 de enero de 1976.- Firmado:- Francisco Rodríguez Saavedra.- Abogado:- Firmado.- Banco Minero de Bolivia. AUTO QUE LE CORRESPONDE Un sello del Juzgado Segundo de Partido en lo Civil.- A, 20 de febrero de 1976 .- VISTO:- En mérito a la representación del Oficial de Diligencias de fojas 4 y la representación de la Policía Judicial de fojas 4 Vta. notifíquese a Marcelo Clavijo Carrasco con el memorial de demanda de fojas 3 y auto de solvendo de Fs. 3 Vta mediant e edictos de conformidad con el Art. 141 del Pdto. Civil.- Firmado: Dr. Fredy Abastoflor Robson. Juez 2º. de Partido en lo Civil.- Ante mi.- Fdo. Mario Ricardo Eguívar.- Secretario del Juzgado Segundo de Partido en lo Civil

La Paz, Febrero de 1976

P.O. del Sr. J. 2do. de P. en lo C.

Ante mí:

Mario Ricardo Eguívar

Secretario del Juzgado 2do. de Partido en lo Civil

La Paz-Bolivia.

Misas

El Círculo de los SS.JJ. y OO. del Servicio Nacional de Tránsito, al que perteneció el que en vida fue:

Sr. CAP. PABLO GUTIERREZ VILLARROEL

(Q.E.P.D.)

ruega a sus familiares, camaradas de la Policía Nacional se dignen concurrir a la Misa de réquiem que en sufragio del alma del extinto y recordando los nueve días de su sensible fallecimiento, se llevará a cabo el día miércoles 25 del presente a hs. 11 y 30 en la Basílica de San Francisco. Favor que comprometa la gratitud de los propiciadores.

La Paz, 24 de Febrero de 1976

AGRADECIMIENTO E INVITACION

Hortensia V. v. de Zalles, Sofía V., v. de Zambrana, Emma V. de Torrico, Betty V. de Guardia, Olga V. v. de Jaimes, Cristina V. v. de Guachalla, Enriqueta V.v. de Vera Miranda, hijas; Jaime Torrico y Rafael Guardia, hijos políticos; Gladys M. de Sáenz, Martha M. de Aponte, Jaime Torrico V., Enrique Zambrana V., Augusto Zambrana V., Walter Zalles V., José Zalles V., Rosario Z. de Galindo, Beatriz G. de Fernández, Emma Guardia, My. Oscar Guardia V., Ing. Isaac Vera V., My. Raúl Vera V., Moisés Johnny, Teddy Vera V., Lic. Gloria V. de Béjar, Myrna J. de Ajá Fernando y Gaby Jaimes V., Teresa G. de Zoo O'Phelan, Gladys G. de Fernández, Edwin Guachalla V. y Eugenia G. de Claros, nietos, los nietos políticos, bisnietos, tataranietos, sobrinos y demás familia de la que en vida fue abnegada y ejemplar madre:

Dña. REGINA DE LA TORRE vda. de VIAÑA

(Q.E.P.D.)

agradecen profundamente a todas las personas y organizaciones, que hicieron llegar sus condolencias y ofrendas florales, y les invitan a las misas que en sufragio de su alma y recordando los ocho días de su llorado fallecimiento, mandará oficiar los días Martes 24 a horas 10,30 y el día miércoles 25 del mes en curso a horas 12 m., en la Iglesia de Nuestra Señora de La Merced. Favor que comprometerá la eterna gratitud de la familia doliente.

La Paz, Febrero de 1976

Reflecciones sobre...

(Viene de la página 3)

esta ciudad por intermedio del diario PRESENCIA. Veamos letra por letra lo que significa la referida respuesta: a) Absolver de culpa al enclaustrador y olvidar parte de nuestra historia.- b) Cimentar el Tratado de 1904 y volverlo eterno; tratado que puede ser revisable a corto o largo plazo.- c) La soberanía de la costa marítima y la faja de territorio que consideran para la negociación de trueque, no está definida; por ahora chilena y mañana tal vez peruana.- d) El trueque de territorios favorecería en más de 3.000 kilómetros cuadrados a Chile por involucrarse el mar territorial, zona económica y plataforma submarina.- f) El cambio simultáneo de territorios, daría soberanía inmediata a Chile por cuanto tomaría posesión ipso-facto de las tierras cedidas y no cedidas por el tratado de trueque. Esta vez, los tendríamos en las ancas.

Bolivia requeriría de muchos años para sentar sus reales en el "corredor sin puerto". Pedir territorio integrado en distintas porciones, es estrategia diabólica de la prepotencia araucana; desean que se mueran los hitos en diferentes partes para ganar extensiones de tierras e indefinir las fronteras demasiadas ricas. En este punto conviene tener muy presente que se requiere aprobación legislativa para que las transferencias de territorios sean legales. Y suponiendo que el Congreso chileno o boliviano no diera su aceptación, la guerra estaría planteada por Chile y se cumpliría la frase de un estadista chileno: "La mejor industria de Chile es la guerra".- g) Con el valor que obtenga de la venta del aeropuerto Chacalluta, Chile estaría en condiciones de construir uno novísimo y que se preste para operaciones bélicas.

El obsoleto ferrocarril de Arica a La Paz, es inservible para un movimiento intensivo de carga, y nos ofrecen sus rieles a precio de reposición.- h) Tendríamos un superestado chileno en el "corredor" ya que esta cláusula beneficia al cien por ciento a ellos.- i) Que decir sobre las prevenciones acerca del río Lauca; está por demás cualquier comentario.- j) Chile, se valdría de Bolivia para asegurar no ser agredido por ese lado y aun más, nos obligan a conseguir la garantía de la OEA. Zona que pretenden que ser desmilitarizada. Saben muy bien los chilenos que la soberanía, por principio se ejerce por el ejército.- l) Reconocerían ante el mundo, entero que, nuestro problema marítimo estaría terminado y para siempre.- m) Arguciа chilena para alagar al Perú.- n) Maniobra de estilo araucano para quebrantar las buenas relaciones perú-bolivianas. Los apetitos chilenos por los cálculos que le significa volcarse a este lado de los Andes, puede llevar a un "casus belli" con el Perú, arrastrando a Bolivia al conflicto.

Esta es la finalidad de fondo de la contestación chilena a la Nota boliviana del 26 de Agosto de 1975.

En conocimiento de la Nota peruana que por antecedentes históricos bien conocidos no debe llamarnos a sorpresa, nos sentimos obligados a estar alerta para no ser inducidos a lastimar una tradicional amistad. Que Dios ilumine en todo sentido a los negociadores peruanos para que perciban claramente el bien del mal y tengan presente que unidos con Bolivia, se convertiría en baluarte inexpugnable a las pretenciones chilenas.

La enseñanza....

(Viene de la página 3)

En nuestro país, algunos hospitales con recursos físicos y humanos adecuados han implantado este sistema que tiene reconocimiento por parte del Ministerio de Previsión Social y Salud Pública que ha creado una comisión coordinadora de estos programas y algunos otros ya existentes en el país como aquellos de enseñanza médica continua. Sin embargo, existen instituciones invitadas a participar de esta labor, por su responsabilidad en el campo médico o educativo, que no hicieron eco de este deseo de tener una comisión técnica, constituida por representantes de los múltiples sectores que tienen que ver con este asunto, para que se trabaje en forma conjunta en la coordinación de estas modalidades de enseñanza médica de postgrado en Bolivia.

Requerimos Ingeniero Civil

Requerimos los servicios de un Ingeniero Civil, con buena experiencia en dirección y/o supervisión de Obras Civiles, para trabajos en área urbana del sur del país, por un periodo mínimo de 18 a 20 meses.

Los interesados deberán escribir a "Ingeniero Civil, casilla EX-7501, La Paz" hasta el 15 de Marzo de 1976, adjuntando copia de curriculum vitae e indicando sus pretensiones salariales y/o de Contrato. Se garantiza reserva y se devolverán los documentos de quienes así lo soliciten.

En venta

1 VOLQUETA TOYOTA DIESEL FLAMANTE CAPACIDAD 6.1/2 TONELADAS

REFERENCIAS:

TELEFONOS 58385-40960

Atención señores universitarios

Profesores de la UNIVERSIDAD MAYOR DE SAN ANDRES Y CATOLICA dictarán cursos intensivos sobre materias básicas de MATEMATICAS, FISICA, QUIMICA Y BIOLOGICAS, las que se iniciarán el 1º. de Marzo.

Inscripciones calle Cochabamba 129, Of. 6 a media cuadra del Tránsito.

SONY

Corporation comunica que la firma

HANSA Ltda

como su Representante Exclusivo, es la única autorizada para comercializar los productos SONY en el territorio de Bolivia y por lo tanto sólo HANSA está facultada para otorgar garantía de fabricación y prestar servicio técnico con repuestos genuinos en todo el país para los artículos SONY que HANSA importa y vende.

¡Y YA LO SABE!

3S de SONY® significa para los clientes de HANSA:

1.- GARANTIA DE FABRICACION
2.- SERVICIO TECNICO ESPECIALIZADO
3.- REPUESTOS Y ACCESORIOS GENUINOS

HANSA Ltda. LA FIRMA BOLIVIANA DE SU CONFIANZA CON MAS DE 65 AÑOS AL SERVICIO DEL PUEBLO

DEPARTAMENTO MERCADERIAS Tel. 50878 - YANACOCHA esq. MERCADO

Sucursales: COCHABAMBA-ORURO-POTOSI-SANTA CRUZ-SUCRE-CAMIRI-TARIJA-TUPIZA-VILLAZON

AVISOS ECONOMICOS

Revistas Libros

ISBERT Y CIA. S.A.
Casilla 195

- NASSIF - Pedagogía de Nuestro tiempo
ALVES - MATTOS Compendio de Didáctica General
LEMUS - Pedagogía Temas Fundamentales
LAFOURCADE - Planeamiento, Conducción y Evaluación en la enseñanza Superior.
LUZURIAGA.- Métodos de la nueva Educación
NERECI - Hacia una Didáctica General Dinámica
VOJER - Orientación Profesional
FREY - El Trabajo en grupos en la Escuela Primaria
BODIN- La Adaptación del Niño al medio escolar.

OMPRO Redactores del ongreso, presupuestos de olivia, Memorias Minisriales. Informes Presinciales, casilla Correo ongreso 1661 La Paz. (19-68590)

Departamentos Habitaciones

ARVAJAL.- Yanacocha 3.- Departamento güencoma dos dormitorios pendencias entrega inediata.- Departamento popocachi Alto Calle lechuco dos dormitorios pendencias.- Departanto Av. Baptista cuatro bitaciones vacía (24-25)

CARVAJAL.- Yanacocha 448.- Habitaciones alquiler Sopocachi Alto calle Cáceres entrega inmediata. - Una habitación calle Juan de Vargas alquiler (24-25)

CARVAJAL.- Yanacocha 448.- Tel. 54862.- Departamento amplio de siete ambientes dependencias alquilo Av. América exclusivamente para oficinas entrega inmediata (24-25)

Casas

CARVAJAL.- Yanacocha 448.- Vende casa calle Ricardo Bustamante nueve habitaciones tienda excelente ubicación cerca Policía. Casa Calacoto cerca los Pinos como terreno con horno 250.000 Casa en Obrajes calle 14 Prolongación dos departamentos (24-25)

CARVAJAL.- Yanacocha 448.- Tel. 54862.- Vende casa calle Chichas departamento cuatro dormitorios, dependencias vacía o anticrético.- Casa av. Armentia departamento propiedad horizontal dos frentes entrega vacía ocasión.- Casa calle Sajama dos departamentos reconoce anticréticos, vacía motivo de viaje (24-25)

CARVAJAL.- Yanacocha 448.- Tel. 54862.- Vende Casas, San Miguel Bloque "J" dos departamentos, amplios jardines garaje, entrega vacía motivo viaje ocasión. Otra misma región Bloque "G" calle René Moreno departamento completo vacía jardín Garaje (24-25)

CARVAJAL.-Yanacocha 448.- Vende casa av. Ecuador dos departamentos cerca 20 Octubre vacía.- Casa calle Los Andes cerca Buenos Aires vacía 380.000 Casa Juancito Pinto (La Portada) con horno vacía 160.000 (24-25)

CARVAJAL.- Yanacocha 448.- Vende casa sobre Plaza San Martín tres departamentos Garzonier entrega vacía magnífica ubicación (24-25)

CARVAJAL.- Yanacocha 448.- Vende Casa calle Armaza (Sopocachi) dos departamentos garaje amplio jardín excelente lugar entrega vacía inmediata (24-25)

OCASION Vendo casa junta dos dormitorios, dependencias, zona Norte. $b. 140.000.- teléfonos: 55068-60019 (22-24/68855)

Antiguedades

ANTIGUEDADES VENDO Muebles, escritorio, ropero, cómoda, cama, mesas, fraileros, cajas marcos y otros. Sucre esquina Colón 1330 teléfono 64914 (24-25/68866)

Tiendas Kioscos

CARVAJAL.- Yanacocha 448.- Tienda Almacén calle Boquerón alquiler. Dos tiendas con trastienda calle Tumusla entrega en un mes (24-25)

Restaurant Bares

CARVAJAL.- Yanacocha 448.- Vende Bar Pensión calle Pichincha vajilla completa. (24-25)

Tocadiscos TV-Radios

SE VENDE Radios una secadora argentina se fleta amplificación Ref.: Calle Tarija N°: 335 (20-23/R).

Teléfonos

CARVAJAL.- Yanacocha 448.- Teléfono particular alquiler instalado Av. Ecuador Otro Teléfono particular venta instalado calle Yanacocha (24-25)

VENDO Teléfono. Ref.: Teléfono 22986. (20-26/R)

Empleados

COCINERA COMPETENTE con certificados y garantía precisamos teléfono 83459-(R)

Vehículos

LLEGARON LLEGARON Motores usados americanos Dodge, Ford, Rambler, radiadores, tambores, generadores, resortes, cajas velocidad, barras torsión, carburadores, diferenciales, trenes delanteros, parabrisas, a precios de ocasión. Zoilo Flores 1284 (22-4/68853)

OCASION Vendo taxi marca De Soto modelo 57, recién reparado. Referencias Villa Victoria avenida República y calle Pilcomayo N°. 448 (24-26/68861)

VENDO Máscara de auto Chevrolet "Opala" Boquerón 1051 (24/68862)

VENDO Jeep Land Rover corto 1969 perfecto estado. Referencias Nicaragua 1854 (final) (24-26/68863)

VENDO Camión Chevrolet 1976 flamante. Ref: La Plata 1196 ORURO. (18-24/68597)

Orquestas

ORQUESTA Electrónica "CARAVELL" Teléfono 64206 (23-29/)

ORQUESTA Electrónica, teléfono 53220. (7-7-III/68409)

LOS "ONIX" Conjunto electrónico teléfono 54333 (21-5M/68708)

JAZZ COPACABANA: Teléfono 65955 (3-3/68170).

Técnicos

PLOMERO Se hacen instalaciones y reparaciones, teléfono 54306 (23-27/68859)

EMBOBINAMOS motores eléctricos. Teléfono 62632 (12-27/68551)

PLOMERO Se hacen instalaciones y Reparaciones teléfono 54306 (16-21)

TELEVISORES Especializado exterior, repara a domicilio televisores toda marca, teléfono 41088. (8-14-III/68420)

TELEVISORES Especialista repara a domicilio de toda marca, teléfono 41088. (18-5/68706).

REPARACIONES Refrigeradores, cocinas, - lavadora. Toda marca. teléfono 60166(1-24/68162)

PLOMERO Instalaciones sanitarias, teléfono 26823 (20-24/68737)

TELEVISORES SE REPARAN con garantía a DOMICILIO Teléfono 60120 (23-27/68860)

TELEVISORES Especialista repara a domicilio televisores, con garantía, teléfono 58623. (8-14-III/68420)

Préstamos Dinero

CARVAJAL.- Yanacocha 448.- Tel. 54862.- Presta dinero desde 5.000 adelante sobre primera hipoteca, dólares desde 500 sobre joyas distintas sumas, asimismo necesito capitalistas no pagan comisión garantía, seriedad, solvencia (24-25)

Máquinas

VENDO 2 máquinas para cortar tela, B- 7 San Miguel centro comercial, Tel. 83449 (R).

Ofertas especiales

CARVAJAL.- Yanacocha 448.- Vende horno panificación Alto La Paz Plazuela El Carmen.- Otro anticrético Av. Baptista con sus implementos completo (24-25)

OFICINA EN ALQUILER Ofrezco completamente instalada con teléfono especial para COMERCIAL o GESTORIA zona popular. Ref. teléfono 58823 - 52306 (24-26/68867)

CACHORROS de Pura raza (Pastor Alemán) se vende. Ref: Casimiro Corral 1269 teléfono 50649 - 60036 (19-23/68724)

Varios

VENDO Oportunidad máquina de coser eléctrica portátil, tocadiscos 2 parlantes stereo, abrigos cuero gamuzados. Todo nuevo. Avenida Busch 600 Plaza Villarroel (25/68864)

VENDO POR VIAJE Alfombras, juego de living, para escritorio, vitrina, muebles sueltos, estante para cocina, calefón, cocina alemana. Ref: Luis Crespo 2583. (21-28/68748).

ORGANIZACION "JET" Ayacucho N°. 429 Of. 5 Teléfono 23616 TRAMITA VOLANDO:

TITULOS DE BACHILLER en 20 días "JET" Telef. 23616.

PASAPORTES en 8 horas. "JET" Telef. 23616.

SOLVENCIA TRIBUTARIA en 2 horas "JET" Telef. 23616.

PLACAS PARA VEHICULOS en 8 Horas. "JET" Telef. 23616

TRANSFERENCIAS DE VEHICULOS Trámites al día."JET" Telef. 23616.

CARNET DE IDENTIDAD Trámite al vuelo. "JET" Telef. 23616.

TRAMITES DE TRANSFERENCIAS DE CASAS, Terrenos etc., al día "JET" Telef. 23616.

LICENCIAS DE CONDUCION PROFESIONAL PARTICULAR, MOTOCICLETAS Trámites seguro. "JET" Telef. 23616 (14-1°. /68865)

ARREGLO PARAGUAS Figueroa 720 Maleteria. Compro usados. (22-4/68854)

VENDO Urgente por motivo de viajes Cocina Volcán a Kerosen Tel. 83449 (R)

PUERTAS Vendo poco uso, Nicaragua final 1854 (24-26/68863)

EXTRANJERO Vendo por viaje rifle "Krico" alemán sin uso automático, mira telescópica, portabalas $us. 350. Máscara de buceo y patas de rana profesionales $bs. 1.200 Teléfono 83367 (24-27/68750)

EXTRANJERO vende por viaje rifle "Krico" Alemán sin uso automático, mira-telescópica, portabalas $us. 350. Máscara de buceo y patas de rana profesionales $b. 1.200.- teléfono 83367 (21-24 /68750)

SANTA CRUZ

EN SANTA CRUZ Vendo lote terreno 2817 m2, ubicado lado Sud de esta ciudad entre zona El Trompillo y San Aurelio. Ref. Calle Rafael Peña esquina España, teléfono 24750 (19-23/64190)

EN SANTA CRUZ Vendo taxi Nissan en perfecto estado. Ref: Murillo 259, teléfono 2-9436 (19-25/64178)

EN SANTA CRUZ Vendo taxi Nissan en perfecto estado. Ref : Murillo 259, teléfono 2-9476. (21-26/64178).

SANTA CRUZ Vendo lotes de 700 - 800 y 1.000 m2 con agua y Luz, sin intermediarios. Referencias Santa Cruz teléfono 2-9476 La Paz Teléfono 25343 (21-7 III/68834)

Records Mundiales

LA LILA MOTEADA PARDO NARANJA Y LA PARASITA BLANCA DE OLOR A CADAVER PODRIDO SON LAS FLORES MAS GRANDE QUE EXISTEN. ESTAS FLORES SE ADHIEREN A LOS ZARZOS DE LA SELVA Y MIDEN HASTA 91cm DE ANCHO Y 9 cm DE ESPESOR, ALCANZANDO UN PESO DE 7 Kg.

7927

AGENDA

PRESENCIA Av. Mariscal Santa Cruz, Edif. Esperanza CENTRAL Tel. 40469 - 41125 y 52184 - GERENCIA: Tel. 52172. PUBLICIDAD Tel. 52178 REDACCION: Tel. 51998.- Casilla 1451 Casión Postal 3275.

FARMACIAS DE TURNO
Del 21 al 28 de Febrero

ATENAS Dra. Carmen Gallardo Colón 543 (Comercio-Ballivián) 40600.- **GUADALQUIVIR** Dra. Rebeca Rojas Av. Saavedra-Díaz mero Tel. 38641.- **NORTE** Dra. Hilda Puña Av. Armentia 549 Tel. 8-31.- **VIRGEN DE FATIMA** Dra. Martha Llendo Heroes del Acre 8 Tel. 25540.- **SAN SILVESTRE** Dra. Ruth Carrillo Av. Ecuador-iendo Gutiérrez Tel. 53945.- **CENTRAL** Dra. Yolanda Salcedo mpu 720 Tel. 41577.- **ENTRE RIOS** Dra. Lilia Quintanilla Av. re Ríos (3ra. cuadra).

FARMACIAS DE TURNO PERMANENTE

OBRAJES Plaza Franz Tamayo Tel. 82081 SAN CARLOS Av. República 26 Tel. 20223 Villa Victoria, VERACRUZ Av. Antofasta N°. 100 Tel. 59107 Alto de La Paz. CRISTO REY General anza 2110 Tel. 27324 Sopocachi Alto.

TELEFONOS DE URGENCIA

OMBEROS 119 - ASISTENCIA PUBLICA 118-2211 - RADIO ATRULLA 110 - TRANSITO 26148 SAMAPA 26628 - 26548 - NERGIA 54357 - TELEFONOS (RECLAMOS) 113 INFORMACIONES 104 SENORITA HORA 117 LARGA DISTANCIA EXTERIOR 53907-09 INTERIOR 20402-03 HOSPITAL DE CLINICAS ENTRAL 22821 - 22872 - AASANA 59333-59310.

FLOTAS

RANS SERVICE LTDA. Alto de la Alianza N°. 630 Tel. 43154 TRANSPORTES "EL CHAPACO" Chaquiaras 568 Tel. 40258 RANSPORTES UNIVERSO Av. Montes 638 Tel. 42831 EXPRESO SAMA Plaza Riosinho N°. 98 Tel. 64436-26462 TRANSPORES PULLMAN BOLIVIA Plaza Alonso de Mendoza Tel. 53854 - 5893 ANDINO León de la Barra 360 Tel. 20471 CONTINENTAL Av. Montes 675 Tel. 29061 COPACABANA Av. Montes 620 Tel. 0477 - 40461 LAURO Av. Camacho 1223 Tel. 27677 TRANSPORES PILCOMAYO Figueroa esq. Tiquina Tel. 22858 ALIAGA Av fontes 700 Tel. 26376 URUS Bozo 194 Tel. 50793 TRANSPORTES AN CRISTOBAL Plaza Alexander 190 Tel. 27775.- 41076 FLOTA UNGUENA Calle Coroico N°. 1577 Tel. 43001 TRANSPORTES ARIJA Tiquina 37 Tel. 28911 TRANSPORTES VICTORIA Emilio Calderón 563 (Gran Poder) Tel. 56239 TRANSPORTES ABAOA Plaza Alonso de Mendoza 242 Tel. 27096 MICROBUSES TIRQUINCHO Bozo 106 Tel. 54612 TRANSPORTES "MOTO ENDEZ" Calle Humahuaca 844 Tel. 57929 TRANSPORTES UNARI Bozo N°. 108 Tel. 40375 TRANSPORTES MANCO KAAC Tumusla 580 (Hotel Tumusla) "DORADO ORIENTE" Pullman de lujo Bozo 106 Tel. 40373 TRANSPORTES RIVEROS (a Copacabana) Av. Montes 660 Tel. 20964. EXPRESO PANAMERICANO LTDA. Servicio Potosí-Sucre-Villazón. Dirección Bozo °. 167 Tel. 20803 EXPRESO CINTA DE PLATA Tel. 53658 RANSPORTE PESADO Montes 505 Tel. 25083. AUTO LINEAS RAVI Av. Manco Kapac 445 Tel. 29981 EXPRESO "LA VEOZ DEL SUD" Tiquina esq. Figueroa N°. 739 Tel. 23146 La Paz olivia.

EMPRESAS AREAS

OYD AEREO BOLIVIANO Tels: 54649 - 53132 - 55769 - 51155 - 163 - 50953 LUFTHANSA Tels. 20383 - 25760 - 50499 - 50609 CROPUERTO Tel. 59151 AEROLINEAS ARGENTINAS Tel. 92 A-TIANCA Tels. 43909 - 40883 AIR FRANCE Tel. 51740 LAN el. 25536 - 57750 KLM Tel. 42965 SWISSAIR Tel. 28924 PANAM. els. 54117 - 41863 BOA Tel. 26387 VARIG Tel. 21450 ECUAORIANA Tel. 54472.- IBERIA Tels. 20270 - 24378 - ALITALIA 23494 B.O.A.C. Tel. 55541 CANADIAN PACIFIC Tel. 55341 OUTH AFRICAN AIRLINES Tel. 55541 BRITISH CALEONIAN Tel. 55541 TAM Tel. 25542 AEROPUERTO 59125. ANIFF INTERNATIONAL: VENTAS INFORMES Tels. 100 - 21105 AEROPUERTO Tel. 59303 CARGA Tels. 59555 - 012 LAN Chile Tel. 25536 - 57750.

FERROCARRILES

TACION CENTRAL Tels. 62510 - 53510 ESTACION GUAQUI 880.

Ministerio de Transportes, Comunicaciones y Aeronáutica Civil

Administración de Aeropuertos y Servicios Auxiliares a la Navegación Aérea (AASANA)

CONVOCATORIA A PROPUESTAS N° 3-76

Construcción de Casetas de Transmisión y Camino de Acceso en el Cerro Huaricollo

Por orden del señor Ministro de Transportes, Comunicaciones y Aeronáutica Civil y de acuerdo al Decreto Ley de Licitaciones, y Contratos de Obras para el sector público N° 10120 de 2 de febrero de 1972 en Licitación Pública, se convoca a las Empresas Constructoras de Primera y Segunda Categoría inscritas en el Registro Nacional de Firmas Constructoras de Obras Públicas y en la Cámara Boliviana de Construcción a la presentación de propuestas para la construcción de casetas de transmisión, vivienda y camino de acceso a la estación repetidora de un sistema VHF ubicado en el cerro Huaricollo de la localidad de Caracollo del Departamento de Oruro.

Los interesados pueden retirar los planos del Proyecto y Términos de Referencia, del Departamento de Obras Civiles de AASANA en Avenida Montes N° 716 4to. piso (Edificio Urdini Motors), previo pago en la sección Caja de $b. 800,oo, en las mismas Oficinas se proporcionará mayores informaciones.

Las propuestas deberán ser presentadas en sobre cerrado, lacrado y firmado llenando todas las formalidades de Ley, incluyendo Solvencia Fiscal y acompañando Boleta de Garantía de Seriedad de la Propuesta hasta horas 18:00 del día 25 de marzo de 1976 en la Asesoría Legal de la Administración de Aeropuertos y Servicios Auxiliares a la Navegación Aérea (Av. Montes, 4to. piso, Edif. Urdini Motors).

La apertura de propuestas se llevará a cabo el día 26 de marzo de 1976.

La Paz, 23 de febrero de 1976.

My. DIM. Aroldo Cortez Jiménez, DIRECTOR EJECUTIVO DE AASANA; Gral. Div. Aé. (r) Javier Cerruto C. de la B., SUBSECRETARIO DE AERONAUTICA CIVIL

DANIEL EL TRAVIESO

- Ella pone mis cosas separadamente porque tienen que cocinarse bien.

DIVULGUELO

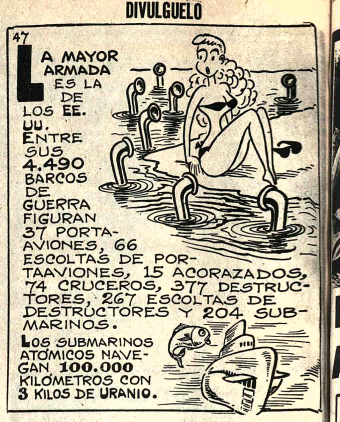

JUSTO Y FRANCO

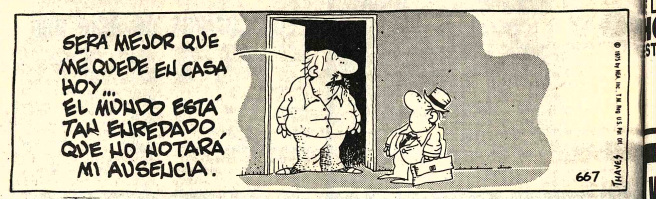

APARTAMENTO G.

JEFF COBB

MARK TRAIL

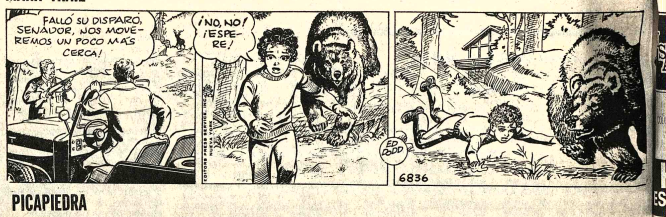

PICAPIEDRA

ALFREDO

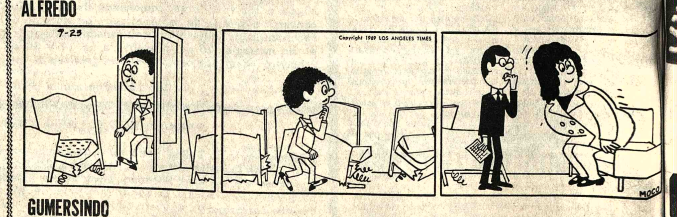

GUMERSINDO

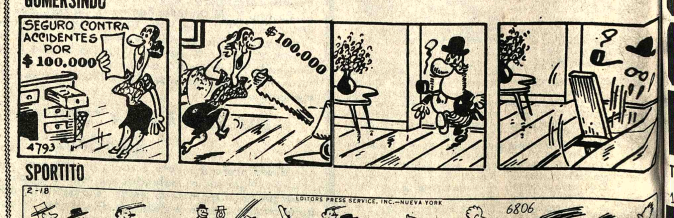

SPORTITO

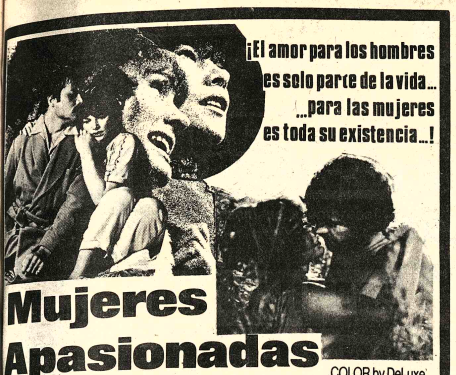

Mujeres Apasionadas

COLOR by DeLuxe

ANDINA

OSCAR A LA MEJOR ACTRIZ
Glenda Jackson
POR ESTA ACTUACION

ALAN BATES
OLIVER REED
JENNIE LINDEN

MAYORES DE 21 AÑOS

SOLO EN FUNCIONES DE TANDA y NOCHE

HOY ESTRENO Cine 6 DE AGOSTO

MATINEE **SCORPIO**

Burt Lancaster - Alain Delon

Vea la cacería humana del más despiadado criminal nazi...

EL ARCHIVO DE ODESSA

La historia es real. El desenlace, asombroso!

COLUMBIA PICTURES Presents A JOHN WOOLF Production · JON VOIGHT in "THE ODESSA FILE" Based on the novel by FREDERICK FORSYTH
A RONALD NEAME Film with MARTY LANDAU and MAXIMILIAN SCHELL · Music Composed by ANDREW LLOYD WEBBER
Screenplay by KENNETH ROSS and GEORGE MARKSTEIN · Co-Producer JOHN R. SLOAN · Produced by JOHN WOOLF
Directed by RONALD NEAME · "CHRISTMAS DREAM" Sung by PERRY COMO · An ANGLO-GERMAN Co-Production

HOY ESTRENO CINE UNIVERSO

UN TORBELLINO

de emociones.....

UNA TRAGICA HISTORIA DEL BAJO MUNDO...
Con dos actores excepcionales:

MARTIN BALSAM — TOMAS MILIAN

EL CONSEJERO DE LA MAFIA

TECHNICOLOR

18 AÑOS

HOY ESTRENO CINE MONJE CAMPERO

EN MATINEES "EL PELEADOR CALLEJERO"
con Charles Bronson - Jil Ireland mayores de 14 años.

HOY CINES TV

16 DE JULIO Tel. 52119

Matinée, Tanda y Noche ENTRE DOS DESTINOS. Apta para todo público. Matinée 7.10, 9.10, Tanda y Noche 9.10, 11.10.

MONJE CAMPERO Tel. 23333

Matinée EL PELEADOR CALLEJERO, Tanda y Noche estreno EL CONSEJERO DE LA MAFIA. Mayores de 18 años. Matinée 9.10, Tanda y Noche 11.10.

6 DE AGOSTO Tel. 23829

Matinée SCORPIO (16 años), Tanda y Noche (Sólo mayores de 21 años). MUJERES APASIONADAS. Actualidades Mundiales N° 6 estreno. Matinée Platea 7.10, Mezzanine 9.10, Tanda y Noche Platea 9.10, Mezzanine 11.10.

TESLA Tel. 53803

Matinée, Tanda y Noche TESTIMONIO MORTAL. Además el noticiero EL MUNDO AL INSTANTE. Matinée 9.10, 7.10, Tanda y Noche 11.10. 9.10.

PRINCESA Tel. 51821

Matinée AHI ESTA EL DETALLE, Tanda y Noche EL CASTILLO DE LA PUREZA. Censura 18 años. Además el noticiero EL MUNDO AL INSTANTE. Matinée, Tanda y Noche 6.10, 5.10, 4.10.

Audáz...Atrevida...Sofocante...
La juventud exige... ...Libertad !!

HOY FABULOSO ESTRENO Cine Bolivar 21 años

114.875

PERSONAS VIERON Y APLAUDIERON EN FORMA DELIRANTE AL INMORTAL IDOLO

NO SEA UNO DE LOS ULTIMOS EN VERLA

AHORA EN SU

SEXTA SEMANA

DEMOLIENDO RECORS

FABULOSO FESTIVAL DE

PEDRO INFANTE

Cada día una película diferente

Pedro Infante
Libertad Lamarque
ANSIEDAD HOY
TODO PUBLICO

Pedro Infante Joaquin Cordero
PEPE EL TORO
Miercoles 25

Pedro Infante Katty Jurado
NOSOTROS LOS POBRES
Jueves 26

Pedro Infante Miroslava
ESCUELA DE VAGABUNDOS
Viernes 27

Pedro Infante Marga Lopez
UN RINCON CERCA DEL CIELO
Sábado 28

Pedro Infante Blanca E. Pabon
USTEDES LOS RICOS
Domingo 29

Pedro Infante Lilia Prado
EL GAVILAN POLLERO
Lunes 1

PEL MEX **GRAN CINE MEXICO** PEL MEX

Foto Torres Cano

TELEVISION BOLIVIANA

PROGRAMACION PARA EL DIA MARTES 24 DE FEBRERO 1976

15.20 Hipo y don Cuervo
15.48 El hijo de Meteoro
16.14 Matinée
El Regreso de Don Camilo'
17.43 Oso Fumarola
18.10 Jerry Lewis
18.40 Popeye
19.15 Picapiedras
19.43 Deportivo 7
20.03 Telenoticioso Boliviano.
20.30 Telenovela
"Ayer fue mentira último capitulo.
21.00 Tierra de gigantes
22.00 Nuestras Instituciones "COVIMA"
22.30 Patrulla Juvenil
23.10 5ª sinfonia de Beethoven
23.35 Cierre emisión.

SCALA Tel. 23535

Matinée LA IRA DIVINA. (May. 14 años). Tanda y Noche BOQUITAS PINTADAS. May. de 18 años. Matinée 7.10, 9.10, Tanda y Noche 9.10, 11.10.

LA PAZ Tel. 53842

Matinée, Tanda y Noche LOS PADRINOS. (Apta para todo público). Matinée 7.10, 9.10, Tanda y Noche 9.10, 11.10.

MIRAFLORES Tel. 53159

Matinée, Tanda y Noche dobles LUCHA SANGRIENTA DE VIDA Y MUERTE y CUANDO EL DESTINO NOS ALCANCE. Matinée 5.10, Tanda y Noche 5.60.

UNIVERSO Tel. 42660

Matinée, Tanda y Noche EL ARCHIVO DE ODESSA. Matinée Mezzanine 9.10, Platea 7.10, Tanda y Noche Mezzanine 11.10, Platea 9.10.

PARIS Tel. 29704

Matinée, Tanda y Noche LOS TRES MOSQUETEROS. Matinée, Tanda y Noche 7.10.

MONUMENTAL ROBY

Matinée, Tanda y Noche UN MUNDO OLVIDADO. Matinée Platea 7.10, Gal. 4.60, Tanda y Noche Platea 9.10, Gal. 5.10.

MURILLO Tel. 52647

Matinée, Tanda y Noche doble LA FUGA INCREIBLE y EL PORTERO con CANTINFLAS. Matinée 5.10, 3.60, Tanda y Noche 5.60, 4.10.

MEXICO Tel. 26867

Matinée, Tanda y Noche doble DE TAL PALO TAL ASTILLA y ANSIEDAD. Matinée 5.10, 4.10, Tanda y Noche 5.60, 4.60.

NOBEL Tel. 57387

Matinée y Noche dobles EL ESPEJO DE LOS ESPIAS y JUNTOS SON DINAMITA. Tanda estreno JUNTOS SON DINAMITA. Además ESPEJO DE ALEMANIA.

BOLIVAR Tel. 25051

Matinée OMAR KHAYYAN, Tanda y Noche EL DERECHO DE GOZAR. Sólo mayores de 21 años.

ESMERALDA Tel. 52454

Matinée, Tanda y Noche dobles LA PATADA DEL DRAGON y MI NOMBRE ES SHANGAI JOE Matinée 5.10, Tanda y Noche 5.60.

ABAROA Tel. 50252

Matinée, Tanda y Noche dobles LA LEYENDA DE RUSTAN y EL INVENCIBLE YUDOKA. Matinée 5.10, 3.60, Tanda y Noche 5.60, - 4.10.

EBRO Tel. 42939

Matinée, Tanda y Noche dobles LA VENGANZA BRUTAL DE YUFEN y EL BEBE QUE NOS DEJO LA CIGUEÑA. Matinée 5.10, 4.10, Tanda y Noche 5.60, 4.40.

ROXY

Matinée doble FIBRA DE VALIENTES y JOE KIDD. Tanda y Noche dobles DENTISTA EN LA CAMA y OLGA LA HIJA DE AQUELLA PRINCESA RUSA. (Censura 21 años). Matinée 5.10, Tanda y Noche 5.60.

SAN CALIXTO

Matinée, Tanda y Noche dobles COMO ROBAR MILLONES SIN ESFUERZO de Walt Disney y PATRIA LINDA.

VARIEDADES Tel. 24071

Matinée doble EL REGRESO DE KING KONG y LA VENGANZA DEL DRAGON CHINO. Tanda y Noche dobles EL REGRESO DE KING KONG y EL PASADO ME CONDENA. (Prohibida para 21 años). Matinée 5.10, 3.60, Tanda y Noche 5.60, 4.10.

IMPERIO Tel. 40451

Matinée, Tanda y Noche dobles KALIMAN y CABALLO TORERO. Matinée 5.10, 3.60, Tanda y Noche 5.60, 4.10.

MADRID

Matinée, Tanda doble EL DON HA MUERTO y MUÑECA MORTAL. Noche CEREBRO DEL MAL. Sólo mayores de 18 años. Matinée, Tanda y Noche Platea 4.60, Mezzanine 5.10.

¡RUSTAM, el legendario héroe del Oriente, en lucha contra la encarnación del mal en la vida, logra imponer la paz y la justicia en la tierra...!

HOY Cine ABAROA

HOY ESTRENO **CINE TESLA**

VIOLENTA GUERRA CONTRA EL CRIMEN y la CORRUPCION!

LA OBRA MAESTRA DE SUSPENSO DE:

Con 15 grandes estrellas jamas reunidas en película alguna...!

PRONTO

Sobrevivir en las calles era muy duro pero Bronson era el más duro de todos

Columbia Pictures presenta
Una Producción de Lawrence Gordon

Charles Bronson
James Coburn

El Peleador Callejero

sólo en matineè

HOY CINE MONJE CAMPERO

TANDA Y NOCHE ESTRENO DE ACCION
"EL CONSEJERO DE LA MAFIA"
con Martín Balsam - Tomás Milian
(Mayores de 18 años)

PREPARESE...YA VIENE...
la linda....

PININA

ANDREA DEL BOCA

PAPA CORAZÓN SE QUIERE CASAR

Con los mismos personajes de la RADIONOVELA ..! A colores y para chicos y grandes!

ESTE ATENTO A SU ESTRENO
Y PASE EL DATO

HOY Gran Doble

¡100% de CARCAJADAS!

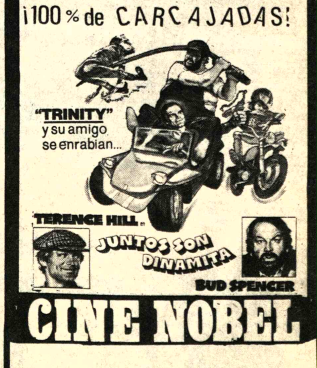

CINE NOBEL

MATINEE Y NOCHE DOBLE CON:
"EL ESPEJO de los ESPIAS"

PRESENCIA Deportes

La Paz, Bolivia, martes 24 de febrero de 1976

The Strongest viaja hoy a la ciudad de Mérida

Para participar en Bolivariano

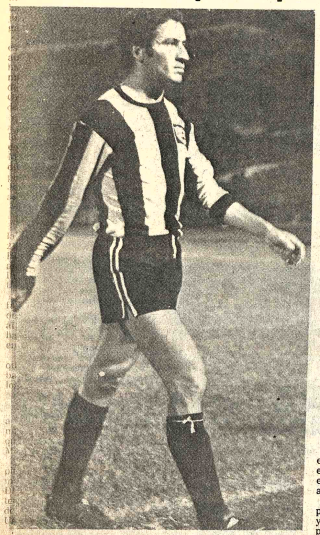

EN THE STRONGEST, Luis Liendo, que quedó libre de Bolivar, refuerza a The Strongest en la gira que hoy inicia por Venezuela y otros países. Los aurinegros tendrán que elevar su rendimiento para cumplir actuaciones aceptables en el exterior.

:Viaja hoy rumbo a Mérida, Venezuela, el club The Strongest que tomará parte en el torneo bolivariano "Simón Bolívar", que se inicia el viernes 27.

La delegación "atigrada" partirá del aeropuerto internacional El Alto a las 10 horas en una combinación internacional de Iberia. La delegación está integrada de la siguiente manera:

Presidente, Lic. David Blanco; Gerente, Alfonso Sepúlveda; Entrenador, Wilfredo Camacho; Preparador Físico, Darío de la Fuente; Médico, Dr. David Landivar; Arbitro, Oscar Ortubé.

Jugadores: Galarza, Goyburú, Angulo, Robles, Montoya, Peña, Iriondo, Fontana, Liendo, Herrera, Bastida, Ríos, Ruiz, Flores, Adolfo Olivares, Jesús Ortiz, Cortez y el chileno Varas que fue incorporado a última hora de ayer. El elenco local debutará en el torneo internacional el viernes 27 frente al Millonarios de Colombia; el 29, cotejará con Estudiantes de Mérida y el 2 de marzo, se despedirá ante Liga Universitaria del Ecuador.

GIRA

Luego el 5 de marzo, estará en Quito donde jugará frente al campeón ecuatoriano, Liga Universitaria, y posteriormente frente a otro rival.

Alfonso Sepúlveda, no estará en Mérida, sino que en Bogotá tomará otro avión mañana para Centro América para concretar una serie de cotejos.

El plantel "atigrado" podrá reunir alrededor de treinta mil dólares en su gira por Venezuela y Ecuador. Los jugadores fueron citados ayer a una reunión que recién se pudo cumplir a las 18.

Luis Fernando Bastida y Robles, viajan y posteriormente jugarán en otro club paceño. El defensor ya firmó por Olympic.

AFLP fijará iniciación del torneo profesional paceño

Esta noche se fijará la fecha de iniciación del Torneo Paceño de Fútbol, y se analizará la convocatoria del mismo. Dirigentes del Consejo Central, tendrán que determinar si se juega el evento con 10 equipos o si se acepta reducir a 8 desde 1977.

La mente de la presidencia es comenzar el torneo en marzo precisamente para dar margen a la realización de temporadas internacionales donde se pueda establecer el verdadero standard del fútbol local.

El certamen local podría comenzar el último sábado de marzo, luego de que Bolívar retorne el 25 de Ecuador, donde cumplirá sus primeros partidos de la Copa "Libertadores de América".

POSESION

En una ceremonia especial a cumplirse el jueves 26 de febrero, tendrá lugar la posesión del directorio que fue reelegido en su oportunidad para un período más.

También se hará la entrega de premios a los equipos ganadores del certamen del año pasado.

Autoridades especiales de la Secretaría General de Deportes, así como invitados especiales, realzarán la realización de este acto.

Uruguay se prepara para su match de mañana con Brasil

:MONTEVIDEO, 23 (AP) - El director técnico de la selección uruguaya de fútbol, José María Rodríguez, tiene ya casi formado el equipo que enfrentará a la selección de Brasil el miércoles por la noche en el Estadio Centenario en el partido inaugural del torneo por la Copa del Atlántico.

Tras más de dos semanas de intensos entrenamientos el plantel ha logrado un adecuado estado físico, pero aún hay flaquezas en el juego de conjunto, según se ha reconocido.

Aunque se dijo que Rodríguez tiene ya una idea de cuál será el equipo, persisten algunas dudas al haberse lesionado el mediocampista Ramón Silva, considerado uno de los "pulmones" del equipo por su movilidad en todo el terreno.

También hay dudas sobre quien ocupará la zaga central.

El equipo más probable que jugará con los brasileños y que es el que ha practicado junto con mayor asiduidad sería:

Santos, Cabrera o de Los Santos y Chagas; Ramírez, Acosta y Morales; Muñiz, Jiménez, Morena, Pereyra y Ocampo.

El seleccionado, tras su última sesión de fútbol quedará hoy concentrado hasta el miércoles.

Se informó hoy que la selección brasileña llegará mañana a Montevideo y posiblemente irá por la noche al Estadio Centenario para familiarizarse con la iluminación y el piso. Podría realizar también alguna sesión liviana de entrenamiento.

El encuentro ha despertado un considerable interés en la afición pese a los precios de las entradas que oscilan entre el equivalente de cinco dólares y unos 40 centavos de dólar.

Bolívar jugaría el 29 contra team argentino

:Hoy a las 12 horas se sabrá si el próximo rival de Bolívar es un equipo argentino que esté libre en la próxima fecha del torneo argentino de fútbol.

Con relación a Olimpia, es un poco difícil que venga a Bolivia y anoche se iniciaron gestiones para presentar a un equipo argentino que no tenga compromiso oficial ese día.

De fracasar la venida de un conjunto de la AFA, se apelaría a Wilsterman para que se presente en el estadio "Libertador Simón Bolívar". Tampoco está descartada la posibilidad de que Guabirá sea invitado a jugar en La Paz para dicha fecha.

LA LISTA OFICIAL

El presidente del club, Mario Mercado, dijo anoche a PRESENCIA, que faltando 24 horas para el cierre de inscripción de la nómina, ésta recién podrá ser conocida oficialmente.

No se quiso anticipar nombres, porque el entrenador Sanabria está haciendo un estudio completo sobre el particular. El club Bolívar dijo el señor Mercado, "está en busca de presentar un plantel acorde con su prestigio y para eso pedimos paciencia a la hinchada para tratar de "armar" un elenco que primero haga una buena campaña en la primera fase y segundo, se logre la ansiada clasificación para la segunda vuelta", acotó el titular "académico".

Alí pelearía a beneficio en República Guatemala

:GUATEMALA, 23 (AFP) - El boxeador Mohammad Alí, monarca mundial de los pesos pesados, defenderá su corona en Guatemala en el segundo semestre de este año, confirmó hoy aquí Jorge Senn Bonilla, Director del INGUAT (Instituto Guatemalteco de Turismo).

Senn dijo que Alí desea donar toda la recaudación de la pelea a favor de los damnificados por el terremoto.

Agregó que la fecha del encuentro del monarca de los pesados está aún por determinarse "ya que tiene que pelear antes, en abril, en Costa Rica, de acuerdo a convenios ya celebrados".

Chaco contrató a jugador Carlos Polo del Aurora

Carlos Polo, de Aurora de Cochabamba, llegó ayer para el club Chaco Petrolero de La Paz. La información la proporcionó ayer el propio titular, Marcos Orgaz, quién dijo que esta sería la última contratación, y que su equipo ahora se apresta a entrenar en forma intensa con miras a su participación en el torneo paceño que debe iniciarse en marzo. Sin embargo, dejó entrever la posibilidad de contratar a otro jugador más, pero nacional.

ESTADIO

Chaco Petrolero, siguiendo el ejemplo de Municipal y Bolívar inaugurará dentro de poco tiempo un campo deportivo con césped y graderías. El aporte de los socios de Chaco Petrolero y de los trabajadores de YPFB, determinará que se asimile el ejemplo dado por Petrolero de Cochabamba donde se ha realizado una verdadera obra de infraestructura deportiva.

El entrenador, Víctor Agustín Ugarte, tiene confianza en el equipo y sólo resta que pueda "armar" un plantel juvenil capaz de hacer frente a los grandes del fútbol paceño.

Su presidente Marcos Orgaz, tiene fe en el plantel y dice que este año, su club, trabajará en función de entidad seria y organizada.

Alianza Lima se reforzará para la Copa Libertadores con seis players

LIMA, 23 (AFP). El club peruano Alianza Lima que ha participado en cuatro Copa Libertadores, se reforzará con seis jugadores para enfrentar a Millonarios y Santa Fe en su quinta intervención.

En efecto, esta noche serán contratados por el popular equipo local, dirigido por Marcos Calderón, los defensores Tito Reyna y Francisco Narducci, que se agregan a los ya fichados Santiago Ojeda, Manuel Lobatón, Félix Suárez y Freddy Ravello.

En cuanto a sus anteriores presentaciones en la Libertadores, el diario local "OJO" recuerda hoy que de los 22 partidos que alcanzó a jugar, ganó seis, perdió once y empató cinco. Además, marcó 22 goles y recibió 32.

En su primera copa, en 1963, fue eliminado por Botafogo con un 1/0 y un 2/1. En la segunda, en 1964, le tocó jugar con el colombiano Millonarios y el argentino Independiente.

Este último le ganó por 4/2 y le empató 2/2, mientras que Millonarios ganó 1/0 y perdió 0/1.

En la tercera copa, en 1966, en la que tampoco avanzó más allá de las eliminatorias, Alianza jugó con los argentinos River y Boca y los venezolanos Lara e Italia, así como el peruano Universitario.

Atletas norteamericanos destacan para Olimpiadas

PARIS, 23 (AFP). Los atletas norteamericanos y las nadadores de Alemania Oriental avanzan con paso firme hacia los Juegos de Montreal de julio venidero, como lo atestiguan los prestigiosos registros alcanzados por unos y otros durante la semana deportiva.

Tres norteños implantaron sendas plusmarcas mundiales, una absoluta, en el lanzamiento de la bala, y dos bajo techo, en salto alto y con la garrocha.

Las temibles ondinas del este de Alemania impusieron, aunque en pileta de 25 metros, hasta ocho nuevos récords mundiales, atestiguadores todos de que la pequeña Alemania Oriental será grande en aguas de Montreal.

La semana mostró también lo mejor y lo peor del noble arte, con la nueva "exhibición" de Muhammad Alí por un millón de dólares, a costa esta vez de un presunto "León de Flandes", Jean Pierre Coopman, que fue apenas manso corderito.

—Albritton : por los 22 metros

El nuevo récord mundial de la bala todas categorías está en 21,85 metros. Lo impuso en Honolulu el estudiante de 21 años Tony Albritton, que superó la marca del también estadounidense al Feurbach, 21,82

Albritton apunta como gran favorito para la medalla de oro de Montreal. Los especialistas afirman que para arrebatársela habrá que lanzar el artefacto entre 22 y 22,50 metros.

El propio interesado afirma que se considera capaz de rebasar los 22 metros ya antes de los Juegos del mes de julio.

—Dwight Stones : fenómeno

Para quitarle el lauro de oro a Dwight Stones, recordista mundial todas categorías, habrá que saltar alto, muy alto en Montreal.

Stones es el titular de la plusmarca al aire libre con 2.30 metros, el domingo, en San Diego, igualó ese registro bajo techo después de haber volado de punta a punta los Estados Unidos.

La víspera, Stones, 22 años, había alcanzado el récord "indoor", a 2,29 metros en el Madison Square Garden neoyorkino e inmediatamente voló hasta San Diego para brincar más alto aún que en el Garden.

CHACALTAYA. Aspecto que ofrecía la cabaña de Chacaltaya el domingo, durante las pruebas auspiciadas por Colorado, en el Slalom con puntaje para el torneo nacional de este año.

Desmienten la pelea de Monzón contra R. Valdés

BOGOTA, 23 (AFP). El contrato para la pelea unificadora del título mundial de boxeo —medianos— Carlos Monzón vs. Rodrigo Valdez, fue desmentido por el mentor de este último hoy aquí.

"No hay contrato firmado y tampoco podríamos firmarlo sin antes conocer las pretensiones de Monzón que al parecer van más allá de lo conversado con Rodolfo Sabattini y el propio Tito Lectoure", expresó el mentor, Melancio Porto Ariza.

Informaciones procedentes de Buenos Aires, divulgadas aquí hace dos días, señalaban que el contrato para la contienda mencionada se firmó el 21 del corriente en el Luna Park entre Sabattini y el promotor de Monzón, Amilcar Brusa.

Desde la TRIBUNA

Por: Tito de La Viña

Equipos extranjeros

Se está haciendo norma que los equipos extranjeros que actúa nuestro medio, no rindan en la medida que la afición espera terminando espectáculos que defraudan. Naturalmente, lo ganizadores de temporadas internacionales, que además c graves riesgos económicos, no pueden precisar cuáles rendir cien por ciento, cuáles por lo menos el cincuenta por cien finalmente, cuáles serán los que se dediquen a especular c fútbol anodino y negativo, como ocurrió anteayer con Central de la ciudad de Salta.

Sin embargo, existen medios para precautelar el interés propios clubes locales, y de los aficionados, estipulando cláu en los contratos que fijen rendimientos mínimos, que fácilm pueden ser precisados por su actuación en el campo de juego en cuanto se refiere a la parte netamente futbolística, que de es muy importante, puesto que fundamentalmente se propi visita de equipos extranjeros para asimilar experiencias.

En lo relativo a la parte disciplinaria, también se debe esti cláusulas que contemplen desde un determinado porcentaje, la retención total de la bolsa, en caso de actos antideportivos, acontecido con Central Norte, en cuya actuación se expulsaron menos que seis jugadores del campo.

Ya es tiempo de que los equipos extranjeros cumplan sus promisos exhibiendo por lo menos un regular standard técn desde luego un óptimo comportamiento. No podemos segu definidamente a merced de planteles que inescrupulosa vienen a Bolivia a ganar dólares, importándoles muy poco o el público.

Por otra parte, los equipos locales no ganan absolutamente con las actuaciones de esos equipos, puesto que no sólo q brindan un buen espectáculo, sino que dejan malas enseñanza aspecto disciplinario. Tal vez, si la AFLP pueda concretar próximos eventos, algunas disposiciones para que los clubes l se rijan a ellas, a fin de garantizar espectáculos más o n aceptables. De lo contrario, es preferible que estas tempo internacionales no se realicen, porque no aportan nada pa equipos locales, y defraudan a un público que paga precios q algunas oportunidades han sido elevados. Parece ser que Bol una plaza ideal para esos equipos inescrupulosos, que sólo v con el deseo de cosechar dólares.

OTRA VEZ ARAGONES. El juvenil delantero bolivarista observa la trayectoria de la pelota, que sale fuera del campo en un remate cruzado frente a la valla de Varela.

THE STRONGEST

IBERIA Líneas Aéreas de España,

saluda cordialmente al equipo gualdi-

negro y le desea una exitosa gira por

canchas extranjeras.

La Paz febrero de 1976

IB IBERIA

LINEAS AEREAS INTERNACIONALES DE ESPAÑA